臺灣日日新報 夕刊 八月廿一日

夕刊定價一部二錢

編輯兼發行人 佐々木　發行所 臺北市榮町 臺灣日日新報社　基隆支局 臺中支局 臺南支局 花蓮港支局 大阪支局 東京支局

天下之銘酒 褒紋 白鹿

矛盾極まる英の聲明 到底容認し得ず
帝國政府が見解表明

【東京二十一日發同盟】帝國政府は日英會談に關する英國政府の聲明に對し二十一日午前六時外務省發表の形式をもつて左の如く見解を表明し英國政府の矛盾撞着に充ちた態度を完膚なきまでに論駁した

一、今次日英會談は元來英國側の希望に基き開催せられたものなる所で帝國政府は先づ天津問題の背景をなす一般問題に就き英國政府の諒解を取付けるの要ありと認め會談の當初において右に關し交渉の結果七月二十二日一般原則に關する協定の成立を見るに至りたることは既に發表せられたる通りなり

二、右一般原則に關する協定の成立に次で會談は天津に於ける具體的諸問題の折衝に入りたり、而して右折衝において帝國政府の要求する所は經濟及び經濟に關するものなるも要するに何れも現地治安維持の强化並に軍の生存上必須の事項に屬するものにして又英國側の協力を要請せる點は何れも至極その權限內において為し能ふ所に屬することを疑はず從つて右要求事項の性質が恰も本件會談の範圍外なるが如く解することの不法なるは勿論日英兩國間限りの取極の對象となし得ずとするが如きも何等理由なき所なり、例へば通貨及び現銀問題に關する要求に就て見るに所は法幣が依然天津英租界內に流通し居る結果不逞分子がこれを利用し租界の內外において經濟攪亂行為を行ひ治安を亂し居る現狀なるに就きこれが防止のため英國側において出來得る限りの措置を講ぜられたしと言ふに止まる一方現銀問題に關してもこれが搬出に就き英租界當局において何等干涉せざるべき旨英國政府に要求し居るに過ぎず何れも日英間話合ひの對象となり又天津關係地方問題なることは論議の餘地なく右が日英間にて取極め得ずとし又は局地的性質を有せずとするは理由なし、蓋し今次會談開催に就ての英國側申出を受諾するに當り帝國政府はその提案が英租界地區の存立に關する現實的、政治的及び經濟的要求に關係を有すべき事を明示し置きたる次第なり、英國政府も右諒解の下に會談に入りたるものなるのみならず去月二十七日經濟問題がはじめて具體的に日英代表間に討議せられたる際日本代表より右趣旨を重ねて英國代表に傳達せるに英國代表も異論なく進んで八月一日經濟問題小委員會の開催に應じ具體的審議に入れる次第を見れば右に徵するも英國政府において最初より所謂經濟問題を除外するの意向なかりしは明白なり

三、尚英國政府が本問題を放置しこれが解決を遷延せんとするものには非ずと述べながら問題の解決を支那事變の背後的措置に關聯せしめんと主張し居るは明かに前後矛盾せるの言辭なりと言ふべし、また其の聲明の末段において九ケ國條約を援用し居る所にして帝國政府としては九ケ國條約に關する帝國政府の見解は既に機會ある毎に明示せる所にして天津問題の處理に役立ち得べき交渉なりや諒解に苦む所なり、英國政府の眞意が本件會談に第三國を介入せしめ交渉の有利なる妥結を圖らんとするものなるに於ては右は徒らに本問題の解決を遷延し且つ複雜化せしむるに役立つのみにして帝國政府の到底容認し得ざる所なる點を指摘せざるべからず

第三國引入れを企む
英國政府の聲明

【ロンドン二十日發同盟】日英東京會談は英國側の經濟問題討議拒否に依り事實上決裂の形となつたが英國政府は二十日午後七時日英會談の經緯に就き聲明を發表した、日英會談に關する英國政府の聲明はその冒頭において

一、チエンバレン首相が七月二十四日下院で聲明した如く日英豫備會談の結果英國政府は日本政府との間に次の方式を承認したとて前記日英豫備協定方式の全文を掲げ次いで

一、兩國代表間の會談において日本政府より討議の基礎として若干の提案が行はれその大部分は警察事項に關し天津租界當局と北支駐屯日本軍との間にテロ行為を抑制し治安を維持する目的のための一層緊密な協定を目的としたもので右提案は租界の行政完整を害せず又既に上海において施行中の慣行とも一般的に合致するものなるを以て英國政府は若干の細目の最後的取極を條件として協定成立に向ひ相當の進捗をなした

一、警察事項に關する提案の外日本政府は英國官憲をして租界內における法幣使用禁止の政策を強行せしめ又天津租界及び北京公使館區域より若干の現銀の搬出を包含する日本側の請求は天津租界問題の範圍を超越してゐる

一、斯くの如き性質の經濟問題に關しては英國政府は共同利害に立つ第三國の承諾無くしては如何なる措置をも執り得ず從つて日英兩國の話合では何等有益な結果に到達し得ない

一、然し英國政府は日本政府が希望する場合は總ての關係國政府間に於て是認される條件の下に新に事態を審議する用意がある

一、英國は提起された經濟問題を放置する意思があるものではなく且つこれらの問題が支那に於ける現在の紛爭の終局的解決に際し徹底的に討議を要するものなることを諒解してゐる

一、支那事變に關聯する問題の討議に當つては日英兩國のみでなく九國條約其他關係條約に加盟してゐる總ての國が適當な時機に於て自己の見解を表示し得、また總ての關係國に對し公正な解決に貢獻し得しめることが重要であると思ふ

部局長會議

總督府定例部局長會議は二十一日午前十一時より長官公室で開催された、先づ財務局長より本年度の實行豫算編成に關する中央との折衝狀況を說明一兩日中に具體案は閣議で決定するにつき夫に至る迄に各局と內地朝鮮その他と同樣に多少豫算の節減を見る事にならうと報告、次いで文教局長より師生者の保險制度に關し總督府に意見を求めて來てゐる旨を報告の後原案を說明し十二時過散會した

時評
指導者の組織化
本位田祥男

何時の世にも指導者はゐるものである。デモクラシイが世界を風靡してから、指導者に就いて論ずる事は時代錯誤の樣に思はれてゐたが、デモクラシイ程指導者を要求するものはなかつたのである。卓越した意見を民衆の前に訴へ、その支持を得て事を實行するのが眞のデモクラシイであつた。之をはき違へて指導者を排斥すれば、衆論が勝を制し、その社會的能率は極めて低いものとなつて仕舞ふ。その際に至りて新に指導者原理が登場したのである。

◇

私はこの問題を茲で政治學的に檢討しようと云ふ氣はない。然し日本の產業組織の問題に直面して各產業に數多の卓越した指導者を要求するものあればこそ、しみじみと感ずるのである。この巨大な經濟界そ、あれぞこれぞの問題に携はつてゐた官僚が統制しようとする事はてんで無理なのである。一の企業の經營にすら專門的に十數年の經驗を必要とする。況んやその產業全體の、或は經濟界の統制を未だ口の黃色い、無經驗な人々がやらうとするのは無謀である。

◇

そこで民間の專門家がその指導者として選ばれなければならないのであるが、特に重要な資格は、心から國家の心に徹してゐる事である。專門知識に豐富な經驗を有する人は多い。然しその企業人の心は、又民間經濟の大局から判斷する人は少いのである。然しさうした人が得られ、國家的な立場から、專門知識を利用し得る產業を統制するならば、最も適切なる統制ができるだらう。

◇

各產業が產業別に統制團體を造り、斯る指導者が統制團體を牽引し各企業を指導監督すれば、立派な統制ができるだらう。假りに產業別な團體を造るとしても、五十位の團體ができればよい。その中に數人の指導者がゐるとしても百人か百五十人の指導者がゐれば日本の產業統制は今より遙に完全なものとなり適切なものとなるのである。

◇

この國家的情熱のたぎつてゐる時に各產業界にも斯る國家的な熱を感ずる指導者を數名得ることは大して至難ではない。官僚は早く經濟界の人々の心度し難きを痛感してゐるが、彼等は本當に斯る人を求めて、その意見を聞かうとした事があるであらうか。

◇

一時近衛內閣の末期に國民の再組織の聲が喧しく、然もその困難さに負けて忽ちにして立消えとなつて仕舞つた。一擧にして一億の國民を組織しようとするから困難なのである。問題はその指導者を組織化することにある。

指導者が最も要望される必要があり、又指導者が眞に認められれば、國民は一樣に其方向へ進むのである。然も最も信賴し得る指導者の僅に百人位の同志を獲得すればその發達は完全となる。私は何故その指導者の組織化に邁進しないかと思ふのである。

獨ソ新通商協定
正式調印を了す

【ベルリン二十日發同盟】獨ソ兩國政府は豫てより新通商協定締結に關し交渉中であつたが、此程折衝纏まり十九日ベルリンにおいてドイツ代表シユヌレ博士及びソ聯代表ババリン兩氏の間に正式調印が行はれた、骨子左の通り

一、ドイツはソ聯に對しドイツ商品購入の目的をもつて總額二億ライヒスマーク、期限七ケ年、年利五分のクレヂットを供與す

一、ソ聯はドイツに對し二ケ年間に總額一億八千万ライヒスマークのソ聯商品賣却を行ふ

獨の協調的方針の正しさを證明
◇…獨逸官邊の談

【ベルリン二十日發同盟】新獨ソ通商協定調印後ドイツ官邊は協定の意義を強調し左の如く語つた

「獨ソ兩國政府代表は豫ねてベルリンに會同し獨ソ貿易促進に就き交渉中だつたが今回愈々成立した、新協定は兩國關係促進に至大の貢獻をなすであらう、蓋しドイツは大工業國でソ聯商品に無限の市場を提供しようし、ソ聯はドイツ工業にとり恰好の加工品となるべき天然原料を無盡藏に有してゐるからである、ドイツは勝利を欲する總ての國家に對し可能な限り緊密な協調をなさんと企圖してゐるが今回の新協定こそ斯かるドイツ經濟方針の正しさを證明するものである」

ソ聯政府發表

【モスクワ二十日發同盟】ソ聯政府は新獨ソ通商條約に關し調印の事實及びその骨子を發表した

英國は失望

【ロンドン二十日發同盟】獨ソ新通商協定に對しロンドン政界では獨ソの接近に著しく失望の色を蔽ひ得ない一方努めてこれを過少視せんとし左の如く評してゐる

英國政府の對日態度强化と時を同じうして獨ソ通商協定の成立を見たことは英國にとつて遺憾の極みであるが今回の獨ソ通商協定は政治的意義はさして重大なものでなくソ聯の企圖するところはポーランド及び西歐諸國に壓力を加へて有事の際におけるソ聯軍のポーランド領土通過を承認せしめんとするにあると見られる、英國側でもこのソ聯軍のポーランド領通過に關する問題解決の重要性は認めるが而もポーランドはいづれからも凡ゆる難題をも受入れる筈もなく又二十四、五日頃內に解決される話題となつて來たことも強調した

聯合委員會の第六次會議
九月早々南京で開

【東京二十日發同盟】八月中旬開催豫定の所延期された中華民國政府聯合委員會第六次會議は愈々九月早々南京で開催されることに決定した、尚先般內政部次長より外交部長に昇任した夏奇峰氏が兼任してゐた聯合委員會事務部長の後任は現外交部次長楊鏡氏が兼任するに決定した

廈門貿易館
日支の物產を陳列

【廈門本社支局發】興亞院廈門連絡部の手により廈門大倉庫等部面倉庫に近く廈門貿易館が開設されることとなり目下準備中であるが、同館は廈門港の特殊性を利し、南支及華南向日支商品物產を陳列、廈門貿易の助長發展を計らんとするものである

華北鑛業創立總會

【北京二十日發同盟】長蘆鹽田の積極的開發を使命とする華北鹽業株式會社の創立總會は二十日北京中國留日同學會で日華官民多數出席の下に行はれ諸般の手續終了、內田社長、熊副社長以下役員を決定した

人事

▲三卷俊夫氏　二十一日の高千穗丸にて上京
▲葛野淺太郎氏（恆春種畜支所長）二十日來北（日之丸館）
▲大河內一男氏（東京帝大講師、臺大助教授）
▲永田清氏（同上）廿一日南部より來北（鐵道ホテル）
▲大庭義祐氏（合同興業常務）▲德田健四郎氏（同總務部長）廿一日來北（朝陽號）
▲大久保榮一氏（安部幸商店文店長）二十日來北（日之丸館）
▲石川昂氏（日本アルミ建設事務所長）廿一日來北（鐵道ホテル）
▲堀遂氏（日糖斗六製糖所長）廿一日內地より歸臺（斗六）

◇……無絃琴……◇

近ごろ好話題の一つは"試合一本勝負"の提唱である。これは以前から主張した者もあつたが改めて現實の問題となつて來たのは石黑文部次官が大學野球リーグの三回勝負を一回制にし、引分試合なども止めて操ではないかといふ私見から端を發してゐる▲このために體育課長の談話に次いで新課長の登場といふ合の手まで入つたが、兎に角この問題に關する見解は人に依つて違ひ、トテモ面白い話柄になつてゐる▲試合を一本勝負にせよ、イヤ三回勝負の方が實力がよく判明して適正である――といふ此の二つの見解の相違は"試合"といふものを一劍必殺の立場から考へるのと所謂ゲームとして體育の方面を加味した興味の問題として取扱ふのとの相違に基づくものだ▲試合即眞劍勝負といふ意味からいふと"眞劍"に二本三本は無いわけで宮本武藏と佐々木巖柳とが巖柳島で眞劍勝負をした時だつて、只一擊で勝負も決し生命の取引も決濟されてゐる、劍を握つて相手と相對した瞬間から勝負は相手を殺すか殺されるかで、待つたも、引分けも、やり直しも無いのだ▲しかしソレは眞劍を以て相對した場合のことで、體育を加味するスポーツに於ては、一回勝負よりも三回と重ねた方が眞實力が明かになつて勝負の判定を受けるにしても諦めがつき、負けた場合にも種々の缺點に氣付き其後の練習等にも好い參考になる。殊に此のゲームを觀覽する方からいふと一回では物足らず是非とも三回勝負といふことになる▲そこで今の事變下に於ける世相をも加味して此の兩說に對する是非の判定を試みるならば"おひげの大將"荒木文相が、だらけ切つてゐた日本の文教是正の為めに乘出してゐるといふ舞臺裝置の下での此の兩說ならば、一劍必殺といふソレこそ"魂"を籠めた眞劍味を今日に於てこそ一般に體認させるのがヨリ、多く"日本的"であるだらう▲大角相撲も一回勝負、劍道も近年一回勝負となつたさうだ、一氣に勝敗を決するといふ事はどうも日本人の氣性に適つてゐるらしい▲スポーツ式にゲームを樂むといふ事も固より結構なことだ、無理をしなくとも左樣な時代も軈て來るであらう。當今の風向きでは凡て"日本的なもの"に合流し、さういふ方面で不眞面目な"遊"を避け新しい體育を青少年達に得させて行くことも、興亞大業への良い方向作業に相違ないだらう。

工部局の敵性重視
斷乎芟除膺懲せん
出雲艦上で緊急會議

巡捕虐殺事件

【上海二十日發同盟】工部局英人警官の市政府巡捕に對する不法殺害事件に關しわが現地陸海外三當局は二十日午後出雲艦上で緊急會議を開き、わが態度について重要協議を行つた結果陸海外出先三當局は度重なる工部局の公然たる敵性に對し斷乎たる態度をもつて臨むことに完全なる意見の一致を見た模樣である、即ち租界內治安に關して重大關心を有するわが出先當局では市政府側が軍の援助の下に租界周邊の治安に任じつゝある公然たる事實にも拘らず工部局が市政府巡捕に對し虐殺をもつて臨んだことは明かに日本軍に對する敵對行為と認むべきものであり、日本への敵對行為たることを免かるべからざるものである點、英國側が東京會談で決裂したる原因を上海において英國自ら挑發したものである點を重視し此際斷乎たる處置をもつて工部局の敵性を徹底的に芟除膺懲すべく重大決意を固めるに至つた模樣である

斷乎租界を回收
七十萬の南京市民極度に激昂
大民會が强硬聲明

【南京二十日發同盟】上海工部局の巡捕虐殺事件を傳へ聞いた七十万の南京市民は頗る激昂し斯る事件は重なる工部局の維新政府侮蔑事件に止まらず明かに敵性をもつて行はれたものであると市政府當局に對し「公敵工部局を膺懲せよ」と强く要求してゐる更に一部市民は英人の國外退去をさへ叫ぶに至り反英の空氣は愈々險惡點に達した觀がある一方大民會では二十日緊急會議を開いた結果民衆を動員して租界回收に邁進する旨を決議し總本部長夫大爾氏の名をもつて左の强硬主張を發表した

この種事件の發生は畢竟租界の存在するによるこの種事件の將來を防ぐためには吾人は租界の即時返還を要求するものである、然らば吾人は全民衆を團結して政府の後楯となつて斷乎租界回收に邁進する

中島中將歸還

【神戶二十一日發同盟】事變勃發とともに出征北支各地、南京攻略、徐州包圍戰等幾多の武勳を建てた中島今朝吾中將は二十一日朝神戶入港の熱河丸で歸還した

情熱の飛沫 (92)
高見順作　田代光畫

扇風機（三）

――藤花久美子は、珍らしく洋裝で、灰のスーツを着てゐた。

「これは、玲子さん、話が急展開したわ。小松玲子さんに亂暴したのは、谷田部さんの連れの。何かごろつきのやうな人なのよ。――」

前にも玲子さんに言つたやうに谷田部が官僚部の部屋で飛ばしたデマを、玲子は一應そのまま、久美子に話したのだ。（佐治が久美子をねらつてゐるといふ谷田部の言葉だけは、流石に、言へなかつた）

久美子は、すつかり憤慨した聲で

「谷田部さんたら、隨分ひどいことを言ふのね。なんだつて、そんなことを言ふのかしら」

「嫉妬ね」

玲子はズバリと言つた。

「久美子さんと佐治さんが親しさうなのを見て、谷田部さんは…」

「よして……」

だのに、――いや、それだからこそ、一方では、前のやうな態度とした氣持でなく、いやだから却つて會つて話をしたいとする氣持が、そこに生じてゐた。

有名な果物店の喫茶室だつた。

メロンを口に運びながら

「とにかく、谷田部さんの中傷がきつかけで、それに、――佐治さんが旅の相談を、あんたに直接持つて行つて、官僚部を通さないといふやうなことも加はつて、このところ、佐治さんは、會社でとても評判が悪いの。――その評判の悪いのに捲き込まれないやうに、久美子さんも注意しないといけないわ。久美子さんまで、會社の評判を悪くしたらことだわ」

玲子は、これは自分の氣持として誠意で言つた。

すると久美子は、皮肉な微笑を浮かべて

「一緒に旅に出ない方がいいといふの?」

そう言はれると、玲子は、久美

久美子は珍しく遮つた。「いや、それはよして。――その小松玲子さんといふのが、佐治さんのもとの戀人だといふのは、どうなんでせうね」

「それも、谷田部さんの作りごとかしら」

「それは――」

久美子は絹のハンカチを握り締めて

「――そんなこと、あたし、知らないわ」

それに就いては、いやな疑惑に苦しめられてゐる久美子だつた。痛い傷口に觸るやうなことを言はなくても――と、久美子は玲子を恨んだ。

二人の間には――二人の間の友情には、いつぞやの晩以來、暗い影が投げられてゐた。

前のやうに、明るい氣持で、會へなくなつてゐた。何か顏を合はせたくない二人になつてゐた。

子と佐治の旅を、何か嫉妬に似た不安さで、阻止しようと、心のどこかで密に考へてゐるのに氣付かせられた。

玲子は、自分ではすぐ、飛んでもないと否定するのだつたが、

――。

そんなことで、戻すぐ返答できず

「官僚部では、佐治さんにオーケーを出さないとも言つてゐるのよ。だから旅の話は、うまく行かないかもしれないけど……」

「そんな……」

久美子は指を噛んで

「官僚部は橫暴だわ。佐治さんがそれでは氣の毒だわ」

間を置いて

「そんなら、あたし、どうしても旅に行くわ」

「官僚部が駄目だと言つても?」

「ええあたし、――行くわ」

決意を眉宇にありありと出してゐた

星錨印 吹奏樂器（カタログ進呈）
國體の志氣を鼓舞し情操訓練に缺くべからざるものはブラスバンドです!
日本青年館指定工場

強烈な夏の太陽から頭髮を護りませう
夏の整髮料に

伊豆椿 つや出し 香油
全國百貨店・藥店・化粧品店ニアリ
伊豆椿香油本舖 大槻彩芳園

日本ソースの草分け
イカリソース
五分の一にて充分

白河遂に決潰して 天津一帶は洪水

我軍官民必死の活動を續く

【天津二十一日發同盟】打續く北支一帶の豪雨で白河を始め附近河川運河の增水甚しく天津一帶は洪水の危機に曝されてゐたが白河下流西沽附近の決潰により濁水は滔々と天津市街に押寄せ軍官民有志が吾方その他必死の防禦作業を續けてゐる猶又濁流が刻々來て來た、皇軍將士を始め居留民有志防護團員は豪雨の中に被害を最少限度に防止せんものと必死の活動を續けてゐるが浸水は次第に增しつゝあり午後五時三十分には四十万坪の日本租界の殆んど三分の二は泥水と化し更に英佛租界にも滔々と氾濫してゐる日本租界の中心、總領事館を始め日本人クラブ、居留民團事務所、電報電話局、中學商業學校等も同時刻迄に浸水し比較的高所に在る同盟通信社支局は辛うじて濁水に包圍され床上浸水三尺に及びやまと公園、民團グランド等も水底に沒した午後五時三十分現在浸水状況左の如し

總領事館前通り四尺、花園街五尺、芙蓉街四尺九寸、曙街二尺、橘街四尺五寸、旭街三尺二寸、春日街四尺二寸、明石街三尺八寸、桃山街三尺、須磨街二尺、淡路街二尺、三島街三尺

五時より數ケ所の防壁を越え秒速一メートルの勢をもつて西沽と佛租界に流れ込み次で英佛租界を襲つた更に英佛租界中央部を貫流し白河に注ぐ牆子河の水位は滿ちてゐる潮に依る白河の逆流と衝突しはけ口を失つたので英佛租界內に氾濫しつゝあり「假令日本租界が浸水しても英租界は地理的に大丈夫だ」と嘯き何等防水の用意をしてなかつた英租界當局を狼狽せしめ居住民は避難の術も出來ない狀態である

漸く霽れて浸水も峠か

【天津二十一日發同盟】天候は夕方漸く霽上り異地も快晴なので浸水は今明日が峠と見られる一般邦人居住民は永年の洪水で慣れてゐるため平氣でわが防水作業に協力してゐる

濁流英租界を襲ふ

當局は何等準備なく大狼狽

【天津二十一日發同盟】七月初旬異地を襲つた豪雨は八十年振りと云はれ各河川を氾濫せしめ天津日本租界南端牆子河の增水も二十日午後一時遂に堤防線を突破し同九時には山口街を殘し一面の水浸しとなつた居留民はこの事あるを豫想してゐたので豫め在鄕軍人、消防隊等は萬全の策を講じて活動を續け警察當局は浸水を防止し一方濁水は午後...

世界總力戰講演會

今夜臺北市公會堂で

世界總力戰の背後に潛る英國 參謀本部課長 高島辰彦大佐

大阪每日新聞社では台灣軍司令部後援の下に二十一日午後七時半より市公會堂に於て世界總力戰講演會を開催する由(入場無料)演題講者左の通りである

開會の辭　平野大毎支局長

滿洲國の現況

北支の現況と日本の役割

滿州支那戰線をめぐりて　櫻井忠太郎大佐

基隆署で不正商人狩り

【基隆電話】基隆署經濟係では市內一般商人が戰時經濟政策上に於ける一般商品の適正價格を嚴守してゐるか否かを監視中の所去る十九日市內田中組合の協定を破り白斤四円二十錢の木炭を四円四十錢に、市內壽町一ノ四網野喜が一斤六十錢の三等豚肉を六十八錢に賣つてゐたのを摘發し直に各業者を引致取調べの上それぐ嚴罰に處した

けふ蓋をあけた "時局ポスターと慰問品展"

總督、軍司令官その他が下見

興亞の聖戰に身命を捧げてゐる皇軍將兵の勞苦を偲ぶと共に時局の認識たる慰問品の合理化を期するため台北商工會議所主催本社後援の時局ポスター及び「慰問品展示會」は寺盡通りにその初日二十二日を迎へ午前九時頃より主な文武官民を招待、下見をなし明君同盟から銃後國民の認識を深めた感激を繰ひげた、この日の來觀は小林總督、兒玉軍司令官を始め森岡長官、田端警務局長、古山高等法院檢察官長、中村秘書官、戶水臺北州知事、石井臺北市尹、竹內臺北州警務部長、生田大佐、下部中佐、奥村少佐、河原大尉、民間からは本社河村社長、郭廷俊、許丙氏等多數で一同は先づ木村副會頭の案內で時局ポスターから女學校、小公學校生徒の慰問文、圖畫、手藝品を精細に觀賞、推薦展示の所では小林總督、森岡長官以下の推薦展示品が陳列されたので一段と興味深く見られ陳列品の所では兒玉軍司令官は流石に軍人であるだけに喝つて一番喜ばれる慰問品の數々に對し一々吟味して觀賞、殊に組合せ式慰問袋の所では「これは良いそれも良い」と激賞した、斯く同九時四十分頃下見を終へて散會、同十時から一般に公開したが良き慰問品を贈らんものと市民多數が押しかけ盛況を呈した

時局ポスターと慰問品展示會場を參觀する兒玉軍司令官(△印)と小林總督(〇印)

銃後の人々は 展觀する必要がある

時局ポスター及慰問品展示會は公會堂二階大廣間全部を會場とし、會場に一歩入ると其處には時局ポスターの構想が展開される。先づ支那事變の原因を作つた抗日教育、事變の發端となつた盧溝橋事件、上海の大山大尉事件が展開所を追つて次々と事變日誌が展げられる「皇室の御仁慈」の所では、皇后陛下並に皇太后陛下より傷病兵、遺家族、從軍新聞記者等に御下賜遊ばされた御歌を御色化されたものである、「日本軍人の姿」の中、將校の最期、輜重特務兵の活動、工兵隊の壯烈等勇壯な諸場面に交つて日本武士の情と支那の赤ん坊を兵隊さんが救助した感激的な場面もあり又これと好一對をなす「日本婦人の姿」の所では、最後の授乳と題して赤十字看護婦の一婦人が出發に際し路頭にて良人より赤ん坊を抱き取り最後の授乳をしてゐる圖は目頭が熱くなるもので兒玉軍司令官も感動された一人である、その他「定義撃国」「軍人援護に關するもの」「空襲警報」「スパイ禦」本社出品の皇紀大陸圖、皇軍占領地等占の大繪圖、市町ポスター等も見逃がしの出來ないもの許りで「產業報國」「日露戰爭と支那事變との戰線の比較對照表」等何れも銃後國民に取り興味あるものである、さて今度は銃後國民に取り兵士からの慰問品に關する希望の手紙と、陸軍倉庫の統計による慰問品の模範的組み合せが先づ第一番目に興味深く展示され、次いで「明け行く東亞の黎明、勇士の熱血火と燃えて祖國の誇り愈々固し銃後安らけき我等 度ましき慰謝の心もて皇軍の慰問に最善を盡さん」のスローガンを掲示して、その下には「一番に喜ばれる慰問品」「斯う云ふ慰問品は避けませう」「恰好な慰問袋」の三大目に分ち、多種多樣の嚴選された慰問品が展示され、良き慰問品を贈らんとする人達には好參考となるものと見られてゐる次いで優しい女學校生徒や小公學校兒童の誠心罩めた慰問作品、小林總督以下主な官民、名流婦人の推薦展子、美人學員の陳列などは慰問の必要性を巧に強調してゐる、最後の即賣店では五円、四円、三円、二円、一円、一円五十錢の五種類に細別された恰好な慰問袋が山の樣に積まれ、一般陛下に何れも軍部局の出張所が特設され、銃後國民の感謝の至情を待ち受けてゐる

臺灣軍司令部で 慰問袋二萬箇買上げ

臺灣軍司令部では展示會の慰問品展示會に出品された慰問品を臺灣軍司令部の名で前線に送る爲左の如く慰問袋二萬箇を買上げ度い旨申出た

松の一號四千箇（一箇につき三円）

竹の一號五千箇（一箇につき二円）

竹の二號五千箇（同）

梅の一號六千箇（一箇につき一円五十錢）

國防獻金　臺北市新榮町二ノ二 [illegible] 大倉組 [illegible] 氏より二十五円 [illegible] 獻金を寄託して來た

選擧事務の打合會

けふ臺北州で開催

第一回市會議員、街庄協議會員選擧を前に控へ各市街庄とも有權者の調査選擧人名簿の作成に今やうやく選擧氣分が漲つて來たが、台北州では二十一日午前十時半より州會議室に於て各市、郡、州選擧事務主任を招集し事務打合會を開催、岸田內務部長の訓示、警察部方面より選擧事務取扱ひに關する注意等に亘り指示が行はれ午後五時ごろ終了した

勞資協調を看板に 不穩極まる言動

日本港灣從業員組合 臺灣支部員にメス

【基隆電話】表面は勞資協調の美名を看板として裏面に廻つては國に仇なす非國民が基隆憲兵分隊の鐵の制裁なメスに依て解剖され一味數名が一網打盡に檢擧された模樣である、即ち憲兵隊の調査する所によればこの一味のものはいづれも基隆市日新町に事務所を置いてゐる日本港灣從業員組合の台灣支部員らであつて現下わが全國民を擧げて興亞大業の完遂に邁進しつゝある重大時局をも顧みず勞資協調の美名にかくれ組合員を勸誘する手段として暗々裡に基隆港荷役中の各種船舶の結果では〇〇船などにまでひそかに侵入しては忠勇純朴なる船員達に對し非道の煽動をなし或は事實無根の風說などを流布するやら或は不穩極まる言動までも敢てなしかくして淡白で善良なる船員たちに恐るべき思想を注入してゐた事が判明した、因て同憲兵分隊では事の重大性を慮り斯かる惡徒を絕滅すべく檢察その他關係方面とも緊密な連絡をとり、根本撲滅的な搜査、取調べを行ひ昨今漸く一段落ついたので取りあへず首謀者と目される數名を一件書類とともに台北地方法院檢察局へ送局した、なほこれ等一味の黑幕ともいふべき日本港灣從業員組合台灣支部の內容についても究明なき迄に解部されたが同支部の存在は從來勞資協調どころか寧ろ港灣從業者等に取つては恐怖の的とさへなつてゐたし、一般市民間でも常に惡角の惡評をかつて、しかも經營は全く行きづまつてゐることとて今後自から解消の運命を辿るであらうとみられてゐる、尙ほ一味の內には組合支部のかうした事情も判らず、ただ盲目的に行動を助成したものもある模樣である

ユンカース機

けさ臺北を出發香港へ向ふ

猶豫飛行の途次二十日夜を台北飛行場格納庫で翼を休めた盟邦ドイツの訪日親善機ルフト・ハンザ航空會社ユンカースJU五二型旅客機は豫定の如く二十一日台北飛行場を出發、猶豫飛行の途についた、この日天候は快晴、朝の涼味を誘ふ程度の和風に飛行場內に掲げられたハーゲンクロイツのナチス旗も嬉戲とはためき日獨親善の實をあげ親善機の晴れの猶豫飛行を送るに相應しい好日和であつた

斯くて午前七時五十分頃石井市尹、三輪遞信部長、奥村少佐、日高航空官、佐倉飛行場長、長岡、南波兩航空官その他航空關係者多數參集し所定の席につき歡送式を擧行、先づ石井台北市尹より日獨親善に盡された御功績に對し感謝の意を表し無事御飛行を祈る旨歡送の辭を述べ日本酒の盃をあげると、ブラネートル機長は搭乘者一同を代表し今度の訪日親善飛行に對し臺北飛行場に二度も寄港しましたが官民皆樣から絕大なる歡送迎を受け衷心より感謝してゐる次第であると鄭重な答辭を述べた 斯くする中燃料の補給も完了、發動機試運轉も快調で四鳥人は機上の人となり八時七分万歲の聲の中に台北飛行場を出發した同機は台北市上空を一周した後目差す香港に向つた因みに同機は香港で一泊の後バンコックに飛び同所より既定バンコック－ベルリン間定期航空に就く事になつてゐる

臺北州の鍬の戰士

嚴肅な解隊式を擧行

去る十九日晴れの歸還をなした第一次農業義勇團台北州隊員の歡迎並に解隊式は二十一日午前八時半より台北州廳中庭に於て擧行された、隊員百六十五名は隊長川上親義技手に引率されて整列終るや定刻、臺灣州勸業課長の開式の辭、國歌合唱並に國旗掲揚、皇居遙拝に次で戰歿英靈に對し一分間の默禱を捧げた後戶水知事の訓示、川上隊長の答辭の後万歲を三唱し閉式したが解隊を終つた江南の鍬の戰士は各市郡の係員と家族に迎へられ一年餘振りに夫々の我が家へ勇み立つた

新竹隊も解隊式を擧ぐ

【新竹電話】台灣農業義勇團新竹隊員三十二名は二十一日午前一時五十二分新竹驛着の列車にて歸還深夜にも拘らず官民多數の出迎へを受けた、隊員一同は午前八時州廳前に於て解隊式を擧行、一番ヶ瀬知事の犒ひの訓辭を受けてそれより東海林技師引率の許に隊伍を整へ新竹神社へ參拜、終つて州立農事試驗場へ向ひ同場勤務で殉職した新竹隊長であつた故船木圭次技手の慰靈祭に參列、一年五ヶ月振りにそれぐ懷しの我家へと向つた

次回小說

三國志

近日夕刊紙面に掲載

吉川英治先生作　矢野橋村先生繪

「三國志」は後漢の末、魏、吳、蜀の三國が鼎立して互ひに覇を爭つた壯絕極まる物語を記したもので西遊記、金瓶梅、水滸傳と共に支那の四大奇書と稱されてゐる。書中に活躍するもの英雄あり、豪傑あり、謀者あり、その攻防懸離の有樣は現時の國際情勢に彷彿たるものがある。しかも本書は一面に於て眞の支那を知り支那人を理解する上にも益す所が少くない。眞に興味津々たるものありと信ずる。

今回大衆文壇の第一人者である吉川英治先生が本社のために特にこの劃時代的大作に筆を下すことになり、目下熱心に執筆中である。本社は機宜を得た此の一大雄篇を江湖に贈ることを欣快とするものである。

作者の言葉

吉川英治氏　支那は今、われくの前に、彭湃とくり展げられた宿題の國である。又興味の天地でもある。支那を知るには、史を知るにしくはないと云ふ。けれど支那の正史は厖大で、國民性は複雜である。古來、支那は小說の國であり、數多の民話も含んでゐるから、この際、支那の傑作が日本に、まれることは文化的に見ても相互に大きな意義があらう。そう考へて自分は「三國志」を選んだ。演義三國志は夙く江戶時代に高井蘭山の本で廣く紹介され、その大衡思と英雄的な血を同じうする諸件の國士、義人、忠臣、佳人などの行動や言句は日本の武士の子弟にも、町家の人々のあひだにも血をわかせて、愛誦されたものである。その頃の支那と、今日われくの前にある支那とは、隔世のちがひがある。同時に三國志を讀くにも、讀まれるにも、大きな違ひがある。―私が書かうと手る意義は、そこに汲んで讀けると思ふ。元より原書に據るが私の三國志は飽まで私の三國志となることは必然である。新しい日本版三國志を成してみようと念じてゐる。

矢野橋村氏　吉川氏が新たに三國志を著き下されることについて私がその插畫を執筆することになつた。興亞聖戰の最中、三國志執筆に着手される作者の意氣に共鳴し、その女房役としての插畫を引受ける氣になつたのである。引受けたからは最善の努力を盡して讀者諸君の期待に背かぬだけのものを描いて見たいと思つてゐる。（寫眞は右吉川英治氏と左矢野橋村氏）

不正な漬物商

台北市太平町六の二三漬物商陳得は一昨年六月から漬物商を經營して來たが最近漬物に嚴禁されてゐる防腐劑及人工甘味劑含有物たるサッカリン並にベタナフトルを混入製造し市內各商店に販賣した事が北署に探知告發され假屆衛生任係で取調べ中

今夜の放送

△六・〇〇 不思議國 勝野武夫 △六・二五講演「慰問袋を一掃しませう」臺北保安課長 △六・四五夕方の音樂 △七・〇〇童話（臺北）「親の心子の心」村岡花子 △七・三〇特別講演「國民學つて經濟戰に參加せよ」大藏參與官 矢野庄太郎 △七・四〇座談會「慰問品を語る」上條少佐、齋藤少尉、河井中尉、貝山好美他四名 △八・二〇尺八俗曲「戀ひしよる秋」他四曲 加藤渓水 三味線小川よし江 △八・三〇ラヂオ時局解說「時局と貯蓄」 △八・四〇長唄「外記猿」唄吉住小四郎他 三味線稀音家和三郎其他 △九・〇〇府縣めぐり（京都）滋賀縣の卷 一、時局下の近江 二、近江の生んだ偉人（追想と錄音）三、湖より湖畔より（新風土スケッチ）毛利菊枝其他 △九・四〇ニュース解說

定期航空

△內臺定期航空（上便）あたご號は廿一日午前七時台北發乘客は郭春峰（醫師）平山秀助（會社員）外一氏

あすの天氣

臺北地方　東の疾風曇

北部地方　東の疾風曇

東部地方　北の和風曇後驟雨

西部地方　北の和風曇

南部地方　北東の和風曇後驟雨

今晩の映畫

◆國際館 晝一時上映　1ニュース 午後七時三〇分　2眞實の告白 七時五〇分　3蛙の話 九時四〇分　4天晴れテムプル 九時三〇分

◆タイゲキ 晝十二時上映　1露王村塾 午後七時三〇分　2毎日ニュース 八時五五分　3花ある雜草 九時二五分

◆第二世界館 晝一時上映　1丁半雪の夜話 午後七時三〇分　2一人息子 九時〇一分

◆大世界館 晝一時上映　1毎日ニュース 午後七時三〇分　2パテーニュース 七時四五分　3密告者 七時五〇分　4デッド・エンド 九時〇六分

◆新世界館 晝一時上映　1パテー・ニュース 午後七時三〇分　2同胞の歌 七時四〇分　3水戶黃門漫遊記前編 八時四〇分　4鷲の爪 前編 一〇時三〇分

◆芳乃館 晝一時上映　1地雷火組 午後七時三〇分　2若き日の凱歌 八時〇六分　3毎日・大毎ニュース 九時四一分　4樂式部 一〇時二一分

洗顔に レートコールドクレーム

クロバー　口紅　ハゲないなら　紅　ホヽ紅　オチないなら
新鮮魅力の六色・四〇錢・八〇錢　色澤豐富な十八色・三五・四〇錢

專門 花柳病科 周磐石　台北市太平町二丁目（大稻埕入口）　電話五五三二

徽毒血液檢查每日施行 診察朝より夜十時マデ　泌尿器・性病科 外科・婦人科　田和皮膚科　台北西門町三 壽小學前　電四九五一番

スターウエハース

常盤土地住宅株式會社　地方出張・現場設計　設計・裝飾部

買ひ良い能率的な 店舖の改造　新しい喫茶店とレストラント　設計・施工

割烹 梅屋敷　御料理 竹の家　割烹 元梅本 新喜樂　割烹 日本亭　割烹 菊水（元梅の家跡）　蒲焼 天ぷら よせ鍋 御料理 中惣　御料理 紀州庵 若竹町 川端町（本店・支店）　蒲焼 天ぷら よせ鍋 鯛ちり 江戶長 大世界館前

Columbia　長唄 秋色種　吉住小三郎 稀音家浄観　金十一圓也　はコロムビア時代　〆切迫る！ 申込みは即刻最寄の特約店へ！

元祖 登録商標 八の指味噌

キングレコード　9月新譜　若妻ごころ　親鳩小鳩　国境子守唄　浪曲熱演盤　名盤ぞろひ　ラヂオ體操レコード　朝日を浴びて　オモチヤバコ　花嫁候補　海軍の歌　キングの洋樂　日本テレフンケン　傑作輕音樂選

筏の旅 (1)
溪流を下る

夏の奇病
『眠り病』の症狀
働き盛りの男子に多い

醫學博士　佐多芳久

盛夏には、とかく「眠り病」が發生します。

眠り病即ち流行性腦炎といはれる病氣は昔もあつた病には相違ありませんが、大正八、九年の世界流行感冒の後に始めて日本にも流行し「眠り病」として一般に恐れられ、その後大正十三年日本各地で大流行し頗る恐怖を極め死亡率も高く、國民を戰慄させました。その後毎年小流行はありましたが昭和十年の夏に關東地方で大流行「眠り病」の名は一層恐怖の念を深からしめたのです。本病の病原體は今だ判つてゐませんが、ハイネ、メヂン氏病といはれる小兒痲痺の病原體の如きものであるらしい。

×

流行の時期によつて症狀は異るので多種多樣の變つた病型があります。然し一般に「眠り病」といはれる樣に「眠る」ことが其の特徴の事が多いのです。始め嗜眠性腦炎と名づけられましたが、流行期によつて嗜眠でなく却つて不眠のものも多いことがあつて、嗜眠性といふのは一般的でないといふので、流行性腦炎と名を改められたのであります。

先づ感冒の樣に初め熱が出て三十八九度に上り不眠、不安か二三日つづき頭痛がしたり、眩暈がしたり手足に痛みがあつたりします時には四十度以上の高熱で興奮して酒に醉つた樣に、或は譫言を云つて一寸氣が狂つた樣な風のこともあります。

×

熱が下るとよく嗜眠に入り、終日終夜眠つて呼べは起るが又眠つてしまひます。食事をしながら、又は大小便をしながら眠つてしまふのです。反對に不眠に苦しみ、夜になると不安で騷いで一晩中困るのもあります。

又この病で特異なのは發病前か發病後、或は眠る前に、よく物が二重に見えて複視といふのを來すことです。この複視は二、三日か一週間位で治るが、よく眼瞼が下つて來て、開きにくくなることであります。物を見るのに上目使ひをして可笑しな目付きをします以上の狀態は輕いものは一二週間で治りますが、重いのは嗜眠が昏睡となつて一週間か早いのは二三日位で死亡するのがあります。

×

輕くすんで治つた樣に見えても半年か一年も立つ頃から、ソロソロ可笑しなことが起つて來ます。涎が出はじめたり、腰が曲つたり手が慄へたり、顔が脂じみて來て表情がなくなつてお面の樣になります、月日がたつにつれて、それらの症狀は強くなり、神經衰弱の樣に、ヒステリーの樣に、時には精神病のやうになります。又手足の擧動がおそくなり、のろくして老人の樣になり、まだるつこくなつて、遂には歩けなくなることがあります、この病氣は若い人、二十歳か三十歳の働き盛りの男に多く女には少いものです。

×

まだ的確な治療法はありませんが、先づ第一には腰椎穿刺といつて腰骨の間に針を刺して腦に溜つてゐる腦脊髓液といふのをとると大變に經過がよく治ることがあります。他には色々の藥や注射で症狀に對して治療するのであります。

發病したら安靜が第一です。頭を氷で冷やし、流動食又は普通食を適當に與へ便通と小便とをよく整へることが大切です。眼が曲り所謂發瞖麻痺型といふのには特別な藥を用ひます。

流行期には第一に心身の過勞を避け、不眠、睡眠不足のない樣にします、そしてなるべく流行地に接近しないこと、硼酸水で含嗽するなど豫防の注意です。

流行は多く夏期雨天續きの後急に炎天がつづく時に、病原體が發生散布されるらしいから、さうした時腦の過勞のない樣、醫師にかからぬ樣特に古來の疫病の地方面では注意するのが第一であります。

突き眼の手當
草とりには注意なさい

突き眼は、匐行性角膜潰瘍といはれるもので、勞働する人々に多い病氣です。麥秋の候並に夏の草取り、秋の稻の穗の出る頃には麥や稻の穗で眼を突いてこれに罹る人が毎年急激に殖える傾きがあります。

はじめ、黑眼に小さな星が出來この星が次第に大きくなつて、黑眼の深くへ進みしまひには虹彩炎を起してくるのです。強い痛みと共に淚が流れ、まぶしくて堪まらなくなります、この痛みは隨分ひどくて、夜など眠れぬ位強く、黑眼の星が大きくなると、黑眼の裏側に膿がたまり、これがひどくなると、黑眼に孔があいて、遂には中の虹彩が拔け出て來ます、さうしてその出た虹彩の上には、白い曇りが現れ瞳孔がこれに癒着する爲、治つて後にひどい視力障礙を殘します。この病氣の經過は却々長く、多くの場合一ケ月以上かかるものであります。

この病氣を起すのは、肺炎菌が主なものであります、淚囊炎に罹つてゐると、そこには、この肺炎菌が澤山集つてゐますが、さういふ場合、農夫や石屋さんなどが仕事中に稻の穗や石の破片、木の枝などで一寸眼を突いて傷をつくるやうな事があると、その傷口に忽ち淚囊炎の肺炎菌が侵入して繁殖し、この潰瘍をつくるのであります、從つて淚囊炎のない場合は殆ど起りません、肺炎菌の他に、まだ數種の化膿菌もこれを起すことがあります。

それで、一般の人でも同じですが、何かで一寸眼を突いた時にはたとへ傷は小さくとも、早く適當の手當をして、この潰瘍を防ぐやうにいたします。

突き眼で、痛みのひどい時にはアスピリン又はピラミドンの頓服を試みたり、時にはモルヒネの注射をする事もあります。眼には溫罨法を續けて行ひ、眼に血液を集めて淋巴管や血管の働きをよくして黑眼の榮養を高め、傷口を清潔にするやうに計ります。しかし、多くの場合手術を要しますが、これは黑眼の裏にたまつた膿をなるべく小さな孔をあけて出すためで適當な時期に醫師が行ひます（内田醫學博士）

西瓜の召上り方
◇夏の禮儀作法◇

一寸夏季の好物、西瓜を出された場合、御婦人など、その大きく切つたのを口にはこぶのに困ることがありませう。それで、出す方でも婦人には必ずスプーンを添へていただきたいものです。さて頂き方は、最初に皿の上でそのまま西瓜のところをおさへ、添へられたスプーンで種子を落してから、お口に入る位の大きさに切つて頂きます。種子ごとお口に入つた場合は、種子を左手指で受けて皿の片端にお出しになるか、或は同じくスプーンで種子を受けるかにして頂けばよいでせう。何でも氣取つたりすましたりしたいのが、御婦人の常、小首をかしげたり、小指を曲げたりして、スプーンを持つことはいけません。西瓜のやうな果物を召上る時期は夏でもあり、手つきもテキパキと振舞つて頂く方がよろしいでせう。

マンガ　ホガラカ水兵サン (50)

ミヤヲ　シゲヲ

美容のページ

海に山に
お肌を健康に鍛へる季節！
手輕にできる理想的な夏の美容工作

◇……いくら健康美と云つても必要以上の陽ヤケ雀斑ヤケは反つて肌アレの原因をつくります海や山では空氣が非常に澄んでゐるため陽の光も強く肌は直接の刺戟を受けて極度に乾燥し輕い炎症を起したりします。海でも山でもちよつとした注意で過度の日ヤケを防ぎ健康な素肌の美しさを充分に發揮することができます。

◇……海へお出かけの時には白粉は禁物。お化粧を落してから顔や首筋やにウテナコールドを濫發なく擦りこんで置きます。これは惡質の日ヤケや雀斑ヤケを防いで小麥色の健康な肌にする最もよい方法です。それに身嗜みとしてほんのちよつぴり口紅を強調しお顔にアクセントをつけていただきます。口紅は水に入つても落ちないウテナ·パーマネント（ダブルオレンヂ）でクッキリと描き頬にもクリームをつける前に口紅を少し薄くぼかして置きますと過度の陽ヤケを防ぐスマートな海のお洒落ができます。☆

◇……山や高原では紫外線の直射も強く肌は乾燥しがちですから朝夕の洗顔後には必ずウテナコールドでマッサージして肌に適當な潤ひを持たせて置くことが大切です。又、山の水は硬水で肌を荒す怖れがありますから洗顔はウテナクレンジングかウテナコールドでなさり、クリームを拭きとつてからウテナ化粧水で肌を引きしめて置きます ※

洗顔とマッサージ

夏は汗や脂肪の分泌が特に烈しく塵埃の多い季節ですから肌も汚れやすくこれを放つて置くと塵埃や不潔物が毛孔に溜り皮膚のはたらきをさまたげニキビ吹出物や肌アレの原因を造りますから洗顔は手まめにしなくてはなりません。

◇……洗顔は朝夕二三回、そしてお化粧前にも必ずするやうに心がけて下さい。脂性の方でしたら化粧用マンテン石鹸を微温湯で泡だて、アレ性の方や日ヤケした肌にはウテナコールドで肌の汚れを落していただくのが肌の爲に理想的な方法です。殊に日ヤケした肌は非常に乾燥し脂肪の分泌も少くなり皮膚機能が衰へてゐますから成るべく刺戟を避けてウテナコールドで洗顔をして清掃と同時に榮養を肌に與へる必要があります。

◇……洗顔がすみましたら半絞りの冷いタオルで顔を壓すやうにして拭き、最後に化粧水を叩きこんで地肌を引きしめるのですが、この時の化粧水はアルコール分の多いものですとその時はさつぱりしても反動的に脂肪の分泌が多くなりますので、無刺戟で收斂作用のある化粧水を——脂性でしたらウテナ化粧水などが理想的です。※

◇……日ヤケした肌や雀斑ヤケした肌は云ふまでもありませんが夏は汗や脂らの分泌が激しく太陽の強烈な直射などでとかく皮膚機能が衰へお肌の内部に榮養が不足してきます。これを放つて置きますと肌アレや小皺タルミの原因になりますから少くとも一日に一度は、就寢前にでもウテナコールドでマッサージして肌に充分に榮養を與へて置かなくてはなりません。

◇……マッサージは皮膚の血行をよくして脂肪の分泌を平均させ同時に肌へ有効脂肪分を與へて肌の荒れや疲勞を恢復する最も効果的な方法です。然しマッサージは正しく合理的にしませんと効果がありません。

◇……その方法は先づ白粉や肌の汚れをきれいに落してから蒸しタオルで顔を充分に蒸しウテナコールドを萬遍なくつけます。次にガーゼでクリームを輕く拭きとり今度は指先にコールドをつけて、人差指と中指の二本で顔面筋肉の流れてゐる方向に即ちカットの矢印の方向へ圓を描くやうに指を螺旋形に動かしてマッサージします。

◇……最初に喉、次に下顎、そして頬と鼻の脇、次に額、最後に眼の周圍と云ふ順序でマッサージして行きます。矢印の方向を誤へて揉れてしまへば決して無駄なことではありません。

◇……マッサージがすみましたらガーゼでクリームを充分に拭きとりそして無刺戟のウテナ化粧水で肌を引きしめ、次に冷いタオルで輕く顔を押へて置きます。マッサージの回數は一ケ所を四十乃至六十回位、肌に溫みを感じる程度が効果的です。

日ヤケを防ぐ
清楚な……水化粧法

◇……お化粧崩れのした顔ほど見苦しい醜いものはありません。これから、ひどく脂ら性で化粧崩れに惱む方には感觸の爽やかな水白粉のお化粧をおすゝめします。日ヤケ豫防をかねた清楚な外出化粧法です。

◇……先づ洗顔後、脂ら性の方でしたらウテナ化粧水で、普通の肌の方でしたらウテナコールドをつけてからガーゼで輕く拭きとり下地をつくります。次に水白粉を輕く溶き、その上へウテナ脂性用水白粉を刷毛でつけるのですが、水白粉は上質の刷毛で薄く溶かしたものを化粧刷毛か刷毛で手早くぬり、その上に綿か刷毛で白粉をのばしては又つけていただきます。

◇……ウテナ脂性用水白粉は上質液に素晴しい收斂作用があり獨特の美容成分が配合されてゐるため肌を引きしめて汗や脂らの分泌を壓へて化粧崩れを防ぎそれに白粉の粒子に特別の工夫があるのでどんな脂ら顔にもよくなく美しくツイてしつくりと肌に落ちつき、見る目にも爽々しいお化粧ができます。

◇……水白粉をつけ終りましたらその上にウテナバニシングを少量、手で押へるやうにしてつけ、最後に粉白粉を輕くはたいて仕上げます。このお化粧法は汗が出てもなかなかお化粧崩れがしません。

N-1
めばつれめ
チューブ入　白毛染
簡單便利　天下一品
萬人渇仰の絶品！たゞ塗るだけです
★五大特長
一、水も要らず不要其まゝスグ染る
二、洗はずともキレイに染る
三、刷毛抓毛の心配更になし
四、チューブ式でトテモ便利で經濟的です
五、トバシリが散らずにお肌や器物を汚さぬ
定價　チューブ入　黑茶　三十錢　六十錢
各藥店　デパートにあり
小林大藥房

パピリオクレーム
いまの汗ばむ肌で、どれだけ、白粉がはげないか比べて下されば、すぐ分る筈です。
日荒れ性の方のA・普通ペニシング各68錢・C(白)90錢
K7

母乳のやうな
キノミール　調製粉乳

自由に——伸び伸びと育てませう　お乳はキノーミルで
發賣元　和光堂
K04

武田出發賣
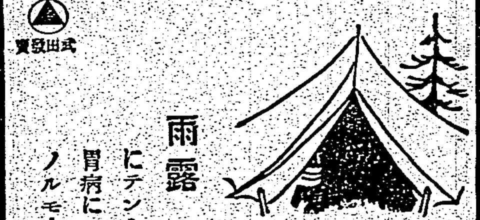
雨露にテント　胃病にノルモー
胃痛・胸やけ・ゲップに
ノルモザン錠
制酸と鎮痛　胃酸過多の治療

結核．肋膜炎．氣管枝炎
新解熱劑　アピレキシン（登錄商標）
白血球の增加・殺菌作用と緩和なる解熱作用とを有し、不快な副作用なし肺結核、肋膜炎、流行性感冒、肺炎氣管枝カタルの發熱時等に好適
—20錠 ￥2.00—
（說明書進呈）
喘息に
三共エフェドリン
發作時は勿論發作を自覺せる際に本品を1回1—2錠用ふる事により未然に豫防する事が出來ます
—￥.50—
（說明書進呈）
SANKYO 三共
東京市日本橋區室町　三共株式會社
臺灣出張所　臺北市表町
1111.G.062

母乳がなくとも牛乳とロロンで
最も進んだ牛乳添加料
育兒糖　ロロン
★母乳代用に一番よいのは牛乳です。が牛乳だけで乳兒を育てますと、發育がおくれ、からだも弱くなります。
★それは、牛乳には發育に大切な榮養分が足りない爲です。それ故、牛乳にはぜひ添加料を加へねばなりません。
★育兒糖ロロンは、二種の合水炭素に、ビタミンB、アミノ酸、燐酸カルシウム等を配した今迄にない理想的の牛乳添加料です
★牛乳にロロンを加へますと、不足榮養分を補ひ、また牛乳の消化をもよくしますから、まるまると丈夫に發育します。
一圓五〇　二圓七〇
發賣元　株式會社武田長兵衞商店
製造元　大阪　武田榮養化學株式會社

赤ちやんの標準体重

1ケ月	2ケ月	3ケ月	4ケ月	5ケ月	6ケ月
男 一貫〇六四匁 女 一貫〇一二匁	男 一貫三八六匁 女 一貫三〇九匁	男 一貫五八八匁 女 一貫四九二匁	男 一貫七七二匁 女 一貫六三六匁	男 一貫九三四匁 女 一貫七八二匁	男 二貫〇四〇匁 女 一貫八七三匁

7ケ月	8ケ月	9ケ月	10ケ月	11ケ月	12ケ月
男 二貫一二二匁 女 一貫九五五匁	男 二貫一八七匁 女 二貫〇四六匁	男 二貫二四五匁 女 二貫一〇〇匁	男 二貫三一四匁 女 二貫一八一匁	男 二貫三七二匁 女 二貫二五三匁	男 二貫四三九匁 女 二貫三一二匁

進呈「育兒の知識」無代送呈
武田發賣品
39(1)483

構想雄大な
演義三國志 (上)
興亞日本の好讀物

演義三国志は支那の有名な大衆小說で、演義とは大衆小說と云ふ意味である。三国志には正史三国志と演義三国志、假三国志とがある、正史は勿論歴史に據據した物語である、演義三国志は正史三国志を小說化したものである事は申迄もない。正史三国志は晋の陳壽の作で六十五卷で有數の大作である。演義三国志はこの正史を小說化したもので元の羅貫中の作である。支那の古來有名な小說としては水滸傳、西遊記、金瓶梅、演義三国志等があり、以上を四大奇書と稱し、みるか 演義三国志程 支那大衆に人氣があるものはない。何故なれば三国志は西遊記の如く妖魔の事を捏造したものとは違ひ三國の帝王興亡の事を實錄し、構想雄大、夜戰重疊、頗る變化に富んだ合戰物語りであるからである

○

我国で演義三国志を譯した人は天保の頃、池田東籬亭が婦人の假名本體にして、大阪の書肆王寶と云ふ書店から出版してゐるが、これには面白い話がある。この書の挿繪は當時有名な浮世繪の大家北齋が描いたところが非常な[illegible]く頼れたまではよい[illegible]作家の喧嘩となつた[illegible]は自分の文[illegible]のだと云ひ[illegible]ふ俺の繪が上手だから賣れるのだと爭ひになり、ついに北齋が中途から挿繪をかくのをやめたので致方なく弟子がそのあとを引受けて描いた。然し北齋の挿繪は今日でも珍重せられてゐる。池田東籬亭の正俗三国志が一度世に出づるや俚諺講釈の盛作となり平民的娛樂として三国志の流行一世を風靡するに至つた。就中蜀の忠臣諸葛孔明の性格は徳川時代の市井の老少の情操にピッタリと來たものらしい。

大田南畝の狂歌に
いつぞや四谷辺にて、三国志を講じける講師の、ある日、門に札を張れり今日より孔明出づると、其後明治四十五年に久保天隨、新譯演義三國志と題して上下二卷を至誠堂から出版し、之れが時非常な好評を博したが惜しい事には現在絶版となつてゐる曲亭馬琴の八犬傳は三国志の意匠を採つたものとも云はれてゐる。例へば上杉定正と里見氏の洲崎の海の戰ひは、赤壁の大戰、風外が谷山の絶頂に風を祈るは、七星壇上の孔明を移したものだと。

犬の健康診斷
下痢と血便に注意
獸醫學士 板垣四郎

元來犬を飼ふ所が殖えて來ましたが、これは從來のおもちや扱ひをする概念を超えて、いろいろの方面で役立たせようとする傾向が強くなつて來たためとおもはれます。處で、犬にもなかなか厄介な病氣がつきまとふもので、中でも始末の惡いのは吸血蟲の寄生であります。吸血寄生蟲の中にも、厄介極まる日本住血吸蟲などがあります。これは犬の病巾の獵物で、しかも地方に依つて相當の被害があります、そこで、專門家に解說を願ふことにいたしませう。

(この資料は愛犬介誠汴泉吉氏の厚意に依る)此の蟲は地方的にはかなり被害の多い寄生蟲である。デストマではあるが線蟲のやうな形を呈し、而も雌雄が別々な形をなし、吸蟲では例外に屬するものである。又寄生する場所も腸間膜の血管といふ、吸蟲としては例外のものであるから、長い間發見出來なかつたのである。

犬の外、猫、牛、人にも見られた人間では片山病とか山梨病と呼ばれた病氣がこの蟲の寄生せる結果であつたことが判つた。この蟲も全國的のものでなく分布區域が限局してゐる、即ち廣島、山梨、靜岡、千葉、岡山等の諸縣が內地に於ける有病地として數へられる。片山病とは廣島縣深安郡の片山といふ部落に多發せる關係上附せられた名稱である。廣島、山梨の兩縣では可なり昔から醫師間の問題となり幼年時に感染する患者は極度の發育障害を來たし身體の發育を阻害せらる

× × ×

病犬でも最も著明の病徵は下痢と血便である、特に血便は人の目を惹き、極度の粘液を混じ甚しいのは眞赤な血液樣の便をする、然しこの血便も決して永久的のものでなく、時々間歇的に認められ、慢性になれば自然輕減せられる傾向がある。食慾に依り變化がなく無熱なるに拘らず漸次衰弱に陷り重症の犬では削痩骨立を如實に示すやうになる

血便さへあれば十二指腸蟲症と見做し、鑑別もせず、チモール、四鹽化炭素を投藥する向もあるが日本住血吸蟲症では、此等の驅蟲藥は何等の効果なく、依然症狀に變りはない、東京で見る病犬の多數は、山梨、千葉、靜岡等の有病地に出獵せる結果である事が多い

× × ×

本蟲の發育について述べると、糞便に排出される卵子から孵化した仔蟲が自動的にミヤイリ貝と稱する小型の卷貝に食ひこんで、そこで發育し、次に貝の體を辭して水田、溜堀等の水の中を游泳し、或ひは草木の莖葉等に附着してゐるが、人畜がこの水に入れば其の幼蟲は健康な皮膚から侵入して腸間膜の血管で成熟し雌雄抱擁して生活し、そこでも腸壁で產卵する。從つて蟲卵が腸壁の血管に流れこみ、腸壁が腫上り、或は腸に高度の潰瘍を形成して發疹を惹し且つ血便の原因となる

× × ×

大體、右のやうな病徵と、有病地に出かけたといふ事によつて日本住血吸蟲症の想像はつくが、確診は糞便檢査によつて特異の蟲卵を檢査することである。この蟲の卵子は鼻狀吸蟲に比せば稍々大きく色彩形狀にも差異あり、一見して鑑別容易である。治療は却々困難であるから一般專門家に依頼するがよい

新映畫
日活多摩川作品 感激の一夜

監督 小西通二郎
撮影 高花暁一

配役

小宮敏夫	伊藤哲夫
祖父 仁平	山本嘉一
倉田先生	井上敏正
石原大尉	見明凡太郎
村長	上代勇吉
娘 信子	橘公子
隣家の甚吉	赤星[illegible]
その娘お道	出雲[illegible]子
弟健ちゃん	飛田喜佐夫
雜貨屋の子供二郎	三島國男
〃 妻結	戸田春子

梗概 草深い田舍、初秋である。村の街道筋を自動車に乗つた兵士が行く、飛報を知る百姓甚吉と、娘のお道が汗を拭きく見送つてゐる。村役場の隣は小學校である。體操の時間、校庭に集つた生徒達は、今教員室に入つたニュースを倉田先生から聞いてゐた。一箇中隊の兵隊が演習で村に來る、そして、村に分宿する兵隊さんと會へる——生徒達は嬉しくて仕方がない隣組の倉田先生に"兵隊さんは何が好きですか"と一齊に問くのだつた、皆、明日の分宿の折兵隊さんに御馳走する品定めをそれで決め樣とした、"お汁粉なんかが好きなんだよ"役場は、急に活氣づいた、畑にゐる村會議員は一齊に招集された、村會で兵隊さんの分宿先を決める爲らしい、村の娘達は、婦人會に行つたり兵隊さんの身の廻りの世話で持切つてゐる、戰死勇士を父に持つ小宮敏夫は、祖父と二人暮しの淋しい少年である、學校でも先生から聞いた兵隊さんの話に少年らしい思ひに胸をふくらませて、友達の新ちやんや健ちやんと家に急いだ敏夫から話を聞いた祖父の仁平は十五年振りに此の村へ迎へる兵隊さんに、今はなき少年の父を思ひ浮べて、佛壇に向ふのであつた、貧しい家庭では、先生が話した好物の汁粉の小豆や砂糖さへも、夜業の草鞋を造つて、その金で買はなければならない、明日の喜びを語りながら藁束を解いて、夜業の支度をする敏夫の、いじらしい姿に祖父も又、そつと眼頭を抑へながら土間に下りるのであつた。夜は更けて、祖父と孫との夜業は淡々と進む、隣の甚吉の裏庭では餅を搗くらしい、娘のお道や健ちやんの嬉しさうな声が聞へる、突然、戸が開いて倉田先生が村長さんの處からの帰りだと云つて入つて來た、明け方、村道のはずれの方で機銃の音がしてゐた、實戰化の激しい演習が濟んだ夕暮、村では村長さんが兵隊さんや、役場の人と戶毎に人數の割當てに忙がしい。子供達は部隊長と親し相に話してゐる倉田先生の姿に驚いたが先生は部隊長石原大尉の舊部下であつた兵士達は班長に引率されて割當てられた民家に向つた新ちやんの處には伍長、二郎の家には三人である、御馳走の仕度をしてゐる祖父は兵隊さんはと驅け込んで來た敏夫に聞かれて不審に思つた隣のお道に割當ての話を聞いて、村長の家に出掛けた、貧しい小宮の家庭の內情を考慮した村長の氣持が一層な仁平を激怒させた、止める村長の手を振り切つて仁平は敏夫を連れて歸へるのであつた、途中で會つた倉田先生の、頭を見るのもつらく敏夫は一散に驅け出してしまつた

臨時燈を附けに來た電燈屋を斷ると、佛壇に灯をともして、仁平と敏夫が淋しい夕食を始めた時、"今晩は"と石原大尉が入つて來た、意外な面持ちで迎へた仁平と敏夫を前に、大尉は"倉田君から總てを聞きました、[illegible]方や敏夫君の御氣持を兵に代つて有難く御受けしたいと思ひます村一番のお汁粉、夜業までして造つて下さつたお汁粉を戴きます"佛壇の前に端坐した大尉は敏夫の父に敬禮すると報告に來合せた三人の分隊長と共に敏夫と仁平が出す汁粉を、[illegible]しげにそして其味が甘味いと何杯もお代りをするのだつた、翌朝、村の少年達は中隊の手で刈られ見るる間に運ばれて行つた、石原大尉の指揮で隊伍堂々と村道を行進する中隊を、見送る村人達の前に、敏夫と仁平の感激に濡れた眼が、遠去り行く中隊の勇姿をいつまでもく見送つてゐた

カナ文字ニュース

▲蔣介石ハ ワガグンノ ヒカウキノ ハゲシイ クウシフヲ オソレ、ミヤコヲ 重慶カラ 嘉定ヘ ウツス ノデハ ナイカト イハレテ キマス。嘉定ハ 重慶ヨリモ モット モット ヤマオクデ、キシヤモ トホラナイ ヤウナ キナカデス。蔣介石ハ ワガグンノ ハゲシイ コウゲキヲウケテ、タツタ 二ネンアマリノ アヒダニ、南京—漢口 重慶ト ミヤコヲ ツギツギニ オクノ ハウヘ ウツシテ イキマシタ。ワガグンハ 蔣介石ガドンナ ヤマオクヘ ニゲコンデモ、イサマシイ ヒカウキノ ハタラキニ ヨツテ、コレヲドコマデモ コラシメヨウ、トイフ カタイケツシンデ シテキマス。

▲ワガ ソラノ タイグンハ、十九日ゴゴ トホク 嘉定ヲ クウシフ シマシタ。コンナオクノ ハウマデ、ニツボンノ ヒカウキガ トンデコレル モノカト、ユダン シテキタ テキハ、トテモ アワテテ、テムカイ 一ツシマセンデシタ。ワガグンハ コレニ バクダンノ アメヲ フラセ、ゼンキ ブジニ カヘツテ キマシタ。

▲ドイツカラ ニツボンヘ ソラノ オツカヒヲシタ ルフト・ハンザキハ、二十日ノアサトウキャウヲ シュツパツ、ゴゴ六時十三分ブジ タイホクノ ヒカウヂヤウニ チャクリク シマシタ。

▲ルフト・ハンザキハ 二十一日ノアサ タイホクヲ シユツパツ、香港ヘ ムカツテ ヒカウヲ ツヅケマシタ。

海外の映畫
陽氣な裏街
廿二日からタイゲキ

[illegible]は吉村公三郎、撮影は武富善男、[illegible]岡村文子、[illegible]山光子などに[illegible]アパートにはいつも損ばかりしてゐる競馬社の根本義應の一族と、一枚も當れたためしのない出鱈目な占[illegible]宗と名乘る[illegible]した人物が住んでゐた。義應は今日も競馬でスッて了ひ當が外れて思案してゐる時、年甲斐もなく娘のふみ子に惚れてゐる河豚の姿が目にとまり、チャンスとばかりにふみ子を妾にすると云ふ約束で五百円借り出した。父のからくり等知る害もなく唄の上手な娘しいふみ子は近所の大久保とう[illegible]連れて十錢ストアの煙草屋の店へ出勤したへ勤めてゐる堀正方が待つてゐて煙草を買つて行つた。ふみ子の心は何故かうれしい。堀正方の大久保は面白くないがそれでも元氣に煙草屋の店を開けた。ふみ子の一件を聞き込んだ仕事師の長太郎は、子供がないので下宿させてゐる大久保を息子の樣に思つてゐるから大変だ、世話女房お筋と一諸に大久保の爲にふみ子を救はふと相談した、金があれば何でもないが、わびしい暮しはそれが悲しいそれでも三人よれば何とか名案が浮び、早速大久保が河豚の細君玉子夫人に陰相を打明けた一文を草して直訴した、窮して通じた此の戰術は豫想外の效を奏した、女性の情操教育として結婚適齡期のお嬢さん方に生花を教へ緣道を說き餘り頭のよくない息子を中學へ入れる爲めに目の色を變へてゐた天晴れの賢夫人は見習を外聞もなく一路家へ逃げ歸つた、貸家には弟の正方がゐていつもの事だと相手にしなかつたが話をくとふみ子の話なので喪服眼鏡を掛へて食堂として顧盼應ぎベートに義應を訪ね、遂に狐につままれた樣な義應と手を握り玉子夫人を巧みになだめた、正方とふみ子は何故かうれしい、大久保は此の事件解決と共にうれしい夢を見てゐたがそれはあらぬ方向へ消えて了つた結ばれたふみ子と正方を見て心に泣かれぬ大久保は男らしくふみ子の靑春の幸を祈つた——同時上映は三代目襲名「女侠の力」である

(海)(外)(小)(話)
チンピラ女出入

去る[illegible]日「ピストルで決鬪が行はれ一名重傷」との急報で驚いたおまはりさんがかけつけ刀で現場に駈けつけて[illegible]

獨佛映畫貿易協定が成立

久しく討議を重ねつつあつた獨佛の映畫貿易協定は此の程獨駐巴里外務省、駐佛獨逸大使館の兩國關係者間に於て正式に成立し兩國官報で同時に發表された、同協定の骨子は獨逸映畫局(ライヒ・フイルム・カンマー)を中心とする獨逸映畫業者及び佛映畫聯盟(コンフエデラション・ジェネラル・ド・ラ・シネマトグラフイ)を中心とする佛國映畫業者の間に於ける相互の貿易並に映畫の有する權限の相殺、其の價格の決定、映畫料金のクレジット制による支拂、映畫目錄の交換等を目的とし其の業務は兩國に駐在する商務官が之を監視して行ふ等全部で九ケ條から成るもので有效期間は滿一年であるが、契約の必要ある場合は之を延長する事が可能とされてをり國際關係の惡氣流に逆行して本協定が非常に友好的內容を以つて成立されたことは兩國內は勿論獨伊兩國及びアメリカに多大の反響を起してゐる

台日柳壇 塚越正光選

無駄の出ぬ救ら方かある注錦所	臺北市 若芙
短冊を持つと宗匠少し反り	淡水街 阿母
國策に沿へば氣がつく無駄ばかり	臺北市 胡[illegible]
奉仕の日女房叺を借り炊き	臺北市 泰明哲
(孔府歴訪を說く) 財政の親方からも見離され	基隆市 兒島修
理屈に惡へる動と熱に汗	臺南市 張木桂
涼み臺話し上手へ茶が入り	臺北市 許[illegible]旦
音頭をしたわか抜能信じきり	臺南市 王茂林
手術した後の永葉遂てる	臺北市 ふじを
決裂をはらみ鬱明職となり	塚越正光

投稿規定(變更)
◇課題「翌朝」三句吐
◇締切 八月二十七日着便
◇課題「汽車」三句吐
◇締切 九月二日着便
◇用紙 はがき一枚三句整書
◇書き方 表面に選者名と住所氏名明記、裏面に課題、句、並に紙上發表の市、街、庄と氏名又は紙上名
◇宛先 臺北市榮町臺灣日日新報社內柳壇部

講談倶楽部 夏の増刊號

八月中旬發賣の講談倶樂部「夏の増刊號」は、讀切編二十篇、講談、落語、漫畫、漫談、浪曲などの他を加へ更に柔、劍、築圖の三大試合賞を競せ、全卷五〇六頁の豪華さは夏休暇しむべき全面に向つてファンには大きなお愉しみを與へられたわけである。[illegible]菊池寬「二[illegible]」子母澤寬「わが子なれども」鎌田[illegible]入目の飛脚」下村悅夫「[illegible]」上泉[illegible]「[illegible]」村上浪六「[illegible]」[illegible]賞陣[illegible]衰選の美人捕物文「吉原雨露」大下宇陀兒「[illegible]」稲五郎」以上の作者諸家を網羅して、馬琴・城山其他の諸作等讀者数へてゐるのである。特賞の研究の大衆への讀者に大衆奥大三(?)等、全國に於ける讀書の中の[illegible]他にもハワイに於ける日比大試合と[illegible]東京木村政島五段の[illegible]等述べられてゐる。

鷄卵配給統制に國策販賣會社設立

農林省では、鷄卵の積極的輸出進出の見透しを得るに至つたので、國立畜産試驗場考案の鷄卵低溫處理法[illegible]成功し、これが輸出化の[illegible]る製造を民營會社の[illegible]培の工業化、輸出促進に乘り出すこととなつたが、これと並行して、現在國民大衆の榮養食品となつてゐる鷄卵の需給を調整する必要があるので、現在鷄卵問題に直接關係してゐる全販聯、最販その他の生產者團體と商業者を打つて一丸となし、その出廻と配給の調和を圖るべき國策的販賣會社を設立せしむべく計畫中である、而して、農林省の意向としては、現在の統制機關の力强い配給並に國內用及輸出用卵の價格調節に當るべき鷄卵販賣會社を如き大衆食品は、特殊の統制機關をもつて計畫的に行ふ必要がある。との理由で、國策會社であるが、その出資額其の他の具體的內容については、目下極秘裡に立案中である

商況(廿一日)

臺灣正米市場

[illegible]

大阪期米前場

[illegible]

神戸期米前場

[illegible]

東京銀行賣株

[illegible]

東京國債賣物前場

[illegible]

東京短期前場

[illegible]

東短取組唆合

[illegible]

東京長期前場

[illegible]

東京長期總取組

[illegible]

大阪短期前場

[illegible]

大阪長期前場

[illegible]

大阪棉花前場

[illegible]

橫濱生糸前場

[illegible]

神戸豆粕前場

[illegible]

大連特產取引前場

[illegible]

神戸爲替

[illegible]

正金建値

[illegible]

臺日案內

書籍
新福建省全圖 定價七十錢
興亞掛圖
雜誌書籍 臺北市表町
海南島 定價三圓五十錢
大支那の片目 定價八十錢・送料九錢
南洋協會臺灣支部

醫院
性病科 永吉醫院

內地土產
パイナップ 矢野商店

寫眞
カメラ中古品高價買入

藥種商
喘息にワンカ
梅肉エキス
吸入用酸素

時計眼鏡
メガネは金光堂

洋服
婦人服地

ラヂオ器械
ラヂオ十ケ月月賦販賣

雜件
海濱帽子 村井商行
新古日本刀賣買
ミシン及附屬品あり
冷藏庫製作修繕 八木
パーマネントウエーヴ
素人男工募集
滿洲國歯科醫師及歯科技工師養成 關西歯科學校

本能的特效新藥
腎臟 アルワチン
アルワチンは利尿に依て病的蛋白を除去せんとするが如き姑息的なる治療を目的とせざる本態的治療劑なり。彼の危險なる尿毒症狀を緩解し浮腫に病的蛋白を減退消失せしむ、浮腫には頓挫的に利尿作用を奏す且つ服用容易にして副作用絶無、甘味なる內服藥と相俟つて泌く賞揚せらる。
發賣元 大阪市東區道修町四丁目 株式會社日本藥品洋行
關東代理店 東京市日本橋區本町二丁目 株式會社田邊元三郎商店

生きた血色
きれいな赤を、頰につけると、かへっておかしい。血色をもとに作ったパピリオ頰紅。12色 各73錢

赤痢 疫痢 チフスの豫防
强力乳酸菌製劑
製法特許
◇…ビオ・トモサンとは一種にて赤痢、疫痢、チフスその他の病原菌を殺菌し同時にそれらの病原菌の發生する恐るべき毒素を吸着し……
夏期に頻出する赤痢、疫痢、チフス等の傳染性腸疾患、及び食中毒急性胃腸カタルの早期治療と豫防に奏效する獨自の新製劑である。
因みにビオ・トモサンは旣に帝國大學病院を始め、傳染病々院に於て賞用されつゝある。
ビオトモサン
發賣元 友田合資會社

新時代の代表歯磨!
經濟的歯磨
特殊原料の配合により半煉性の永續と藥効香味の不變と他の半量で濟む强力効果の代表歯磨!
ムシ歯防止
歯を美白する丈でなく……特有の殺菌と淸掃力により口臭口熱を快適に除去し
ムシ歯や歯槽膿漏を完全に防ぎ、歯と齦を根本的に强化する皆樣の歯磨!
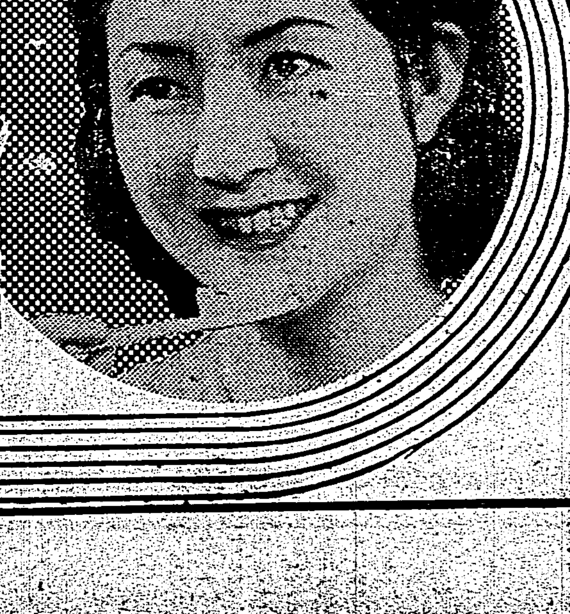
半煉の仁丹歯磨
昭和の常識

臺灣日日新報
日本夕刊共十二頁
編輯發行人　佐々木量
發行所　臺北市榮町四丁目二十七番地　臺灣日日新報社

社説
獨ソの新通商協定と日伊
英國もソ聯を逸し情勢晦澁

一

二十日、伯林とモスクワから突如として獨ソ新通商協定の成立を發表した。協定の内容は勿論經濟的のもので、ドイツはソ聯に對し總額二億ライヒスマルク、期限七箇年（年利五分）の信用供與をなす代り、ソ聯邦は今後二年の間に總額一億八千萬ライヒスマルクの商品をドイツに供與するといふにあるらしく、此取極に依りダンチヒ問題等で急を告げてゐるドイツ國は、二年の間にソ聯から一億マルク近くの原料や食糧物資の供給を受ける代りに、ソ聯は今後七年間に亘り一億マルクまでのドイツ各種工業品をソ聯へ信用買ひする途を開いた次第である。本協定は、宏筵に近い日米通商條約の廢棄とは聊か趣きを異にし、現下極めて複雜化してゐる國際情勢に對し微妙なる波紋を及ぼすものとして深甚なる注意が拂はれねばならぬ。

二

獨ソ今回の新通商協定について最も痛痒を感じたものは、言ふ迄もなく英佛兩國である。現に英佛はソ聯と軍事同盟までも結ばんとし特使や軍事委員を派し今日まで折衝を續けて來たのであつたが、大切な瀬戸際でソ聯から打つちやりを喰はされたもので、英佛當局の痛手は相當なものであることと想像に難くない。これに次いでは日伊兩國であり、防共樞軸の目標に聊か狂ひを生じたかの感を與へぬこともない。防共樞軸の目標が第三インターの示唆する世界革命に在り、そのイデオロギーの組織化したものがソ聯邦であるとすれば、ソ聯即ち第三インターとも看られる譯で、此の見地からすると防共樞軸の先頭を承つてゐた獨逸の豹變振りは當然批判の對象とならざるを得まい。然しそれは表面のことであつて其の内幕に到つては、恐らくそこに言ふに言はれぬ面白味があり、國際間の幽玄微妙なる關係も潜むのである。

三

獨ソの結合を平たく評すると、兩國の狙ふ第一目標は英佛の政略や國情や四圍の情勢等を突破して暗合一致したといふに盡きると思ふ。卽ち獨の狙つてゐる現在の第一目標は、いふ迄もなくダンチヒ問題の解決であつて、此爲めには波蘭と軍事同盟まで結んでこれを支援してゐる英佛を撃破しなくてはならない。獨としては英佛に更にソ聯を結ばせては如何にしても作戰の立て樣なく今次の盟約は戰略上の所謂"各個擊破"の一手であると解さねばならない。今のドイツとしては此の政策が必死的のものでコレ以外に途の無いことを察してやらねばならぬ。次にソ聯であるが、ソ聯の第一目標は、蔣目であり日獨都合主義の英國か信頼できない以上、ソ聯を取捲く諸情勢の緩和を圖り自己の最も弱點である"內部崩潰"を防ぐことが何よりの急務で無くてはならない。この獨ソの抱く第一目標主義が、謂ゆる兩國內外の異なる事情を突破して通商協定に一致を見たものと解すべきだ。獨ソが各自の第一目標を果して後の第二目標が何であるかは別個の問題であり、ソレは又明日の國際情勢に依つても變化して來るであらうが、兎に角、現在に於ては當面の敵に對戰し急場を切り拔けるのが國家として必要な手段であるだらう。このため日獨伊の防共樞軸に異變が來るか否かは、今後の日伊兩國の諸情勢に依て決ることだが、獨ソが確たる國策上の取極たる防共協定を度外視し知らぬ顏して今回協定を取結んだ以上、日伊も知らぬ顏で防共樞軸を守つて行つても一向差支へない次第だ。

日英會談
事實上の決裂
兩國政府の聲明で

【東京二十一日發同盟】日英兩國政府の聲明で東京會談の將來に對する見解が暴露した以上事實において實際の手掛りを喪失、決裂狀態に入り今後は名實共に成立せる有田、クレーギー一般協定が自後支那において生起することあるべき事態に對し如何に效果的に適用されるかの實力問題を絶すのみとなつた、かくて英國はその好むと好まざるとに拘らず現實にその在支權益の全部を挙げてわが「鐵血膺懲」の坩堝に突入するに至つたもので、今後現實の事態を通ずる實踐的教訓と實物的教育が英國をして一般の過誤を悟らしめない限り日英會談は事實上最後を告げたものと見られてゐる

財界萬全の用意
如何なる報復手段にも

【東京二十一日發同盟】曲折を重ねた日英會談も二十一日英國側政府聲明を最後として遂に事實上決裂の狀態に陷つた、支那事變を繞る今後の日英兩國關係について財界はその成行如何に重大關心を寄せる一方、今後兩國經濟關係に起るべき幾多の難點、困難に對しても十分の覺悟と用意を以て當る意向を表明、同時に政府に對しては毅然たる態度を以て既定方針に向つて邁進するやう要望してゐる卽ち會談決裂後に於て英國は恐らく當分靜觀的態度を持するものと觀測されるが問題は我が當面の天津租界問題を如何に處理して行くかにあり、我方が執ることあるべき強硬手段及びこれに伴ふ英國側の經濟報復手段が如何なる樣式に於て實現されるかが最も警戒を要する點で、財界としては既に會談決裂後の今日如何なる經濟報復手段にも堪へ得るやう萬全の用意を備へてゐる、然して經濟報復手段としては先づ日英通商航海條約の廢棄、英國植民地との通商貿易制限等が考慮されるが、これとても英本國と植民地、屬領との間には必ずしも利害一致せず、實際は云ふべくして實現困難であり、假に英國が米國を引入れて實施の通商妨害をなさんとするも我國はブロック經濟の強化に依つてこれに對抗すべく度は政府の斷乎たる所信に信頼しこれに協力する一途あるのみとしてゐる

英側現地代表 歸任の途に

【東京二十一日發同盟】日英會談英國側現地代表ペーパート領事は來る二十三日歸任の途につくに決定した

獨の軍事的準備は規模大きく且つ深刻
ダンチッヒ問題を繞り

【ベルリン二十日發同盟】ダンチッヒ問題を繞るドイツ、ポーランド關係の危機に伴ひ歐洲の風雲はいやが上にも急なるものがあるがこれに對應すべきドイツの軍事的準備は目下着々ピッチで進行しつつあり、その規模は實に昨秋チエッコ問題を繞る危機當時より更に大きく且つ深刻であると云はれる卽ちドイツは當時に比し擴大された英佛の軍備に對抗し然もその當時のドイツ優勢比率を絕對に保持せんとする意図を堅持してをり、特に空軍においては今回も殆ど全機とともに最大限の動員が企圖されてゐる、又宣傳當局の指揮下に新聞その他は今やスターデで「ポーランドへの最後的警告」「鐵血ドイツ人八万」「暴虐ポーランド」など最大級の形容詞附見出しによりポーランド對獨精神總動員に大童で既に戰爭開始直前の空氣を思はせるものがある、街の話題も四度目のドイツ軍進軍氣構へで專らとりどりである、而して政界消息通はザルツブルグ會談後におけるドイツ側今後の態度を總觀し次の如く觀測してゐる

一、ダンチッヒのみを目標とする時機は過ぎた、今日ドイツの行動目標は既にポーランド迄も入つてゐる

一、ドイツが最悪の場合を覺悟し對ポーランド及び對英佛軍事衝突をも豫定してゐるのは[illegible]のみ見るわけには行かない、ドイツにダンチッヒを繞る歐洲危機解決の斷乎たる決意のあることは疑ひ得ないところである

チアノ伊外相急遽歸還す
各國大使と會見せん

【ローマ二十日發同盟】ムッソリーニ伊首相の代理としてアルバニアの軍事施設を視察中だつたチアノ外相は俄に豫定を變更し二十日夜急遽歸國した、政界方面ではチアノ外相の[illegible]近くローレンス英、ポンセイ佛、フイップス米、ドルゴス、ツオッキー英、白鳥日本各國大使と會見下の急迫せる國際情勢を中心に重要會談を遂げる模様である、ツォッキー駐獨イタリー大使も二十日夜ドイツよりローマに[illegible]にチアノ外相と會見する筈であるが同大使は昨年十一月ベルヒテスガーデンにおいてヒトラー獨總統と會見し過般ザルツブルグ會談においてドイツ側が提示せるダンチッヒ問題その他に關する樞軸の協力方式に對するイタリー側の回答を傳達したと云はれ今回のローマ補還は先づヒトラー總統との會見顛末を報告するためと見られる

英佛ソ軍事會談に一大爆彈を投ず
三國協定に有力な障壁

【モスクワ二十日發同盟】獨ソ通商協定成立の報はモスクワ外交界に一大衝擊を與へたが、就中目下モスクワに開催中の英佛ソ軍事會談に衝擊を投げ込んだ觀がある、尤も直接の影響は未だ豫測を許さないが三國軍事協定成立に對する有力な障壁となるだらうとは消息通の一致した觀測である、一方英佛ソ軍事會談は二十日で既に三日間開催されずその結果會談は思はざる難關に逢着したのではないかと云はれる

神祇院（假稱）を創設
全國道府縣に神社課

【東京廿一日發同盟】內務省では明年度豫算に神社行政擴充に關する經費として百万円を計上するに省議決定、大藏省と折衝中であるが右は本省の神社局を改組擴大し新に外局として神祇院（假稱）を創設するもので總裁は親任官、副總裁は勅任官とし總裁官房の外に總務、祭務兩局（假稱）を新設し更に全國道府縣に神社課を創設せんとするもので、この神祇院創設の目的は現下の時局に鑑み敬神崇祖の觀念を昂揚し國體の明徵を期するにある

平沼首相伺候

【葉山二十一日發同盟】平沼首相は二十一日午前九時葉山御用邸に伺候　天皇陛下に拜謁仰付られ一般政務に就き委曲奏上、種々御下問に奉答の後御前を退下、別室において湯淺內府と會見懇談を遂げ十時半御用邸を退出した、首相はそれより自動車にて武州金澤に赴き東屋旅館に入つたが夕刻歸京の豫定である

英國が閣僚會議
關心の中心は歐洲情勢

【ロンドン二十日發同盟】ダンチッヒ問題を繞る國際情勢の急迫にチエンバレン首相は二十日夜スコットランドより、またハリファックス外相はヨークシャーから夫々ロンドンに歸還し在外使臣からの報告を基礎に二十一日午前閣僚會議を開催する豫定である、次でこの際英國政府で聲明を發表し陸海空三軍の代表者を交へて政策を協議するか二十二日の閣僚會議で「事態重大化の場合、卽時且つ自動的にポーランドを援助する」旨言明するのではないかと傳へられる、英國政府がムッソリーニ首相に對し居中調停を依頼したとの報は事實無根と解されるが、ローマ駐在英大使がワルシャワに派遣され和平解決にポーランドに勸告すると傳へられ英國でも最悪の場合に對處する万全の準備を整へ一方依然ダンチッヒ問題の和平解決に依り縷かに希望してゐると傳へられる、英政府としては右閣僚會議では極東の情勢も檢討するだらうが依然歐洲の情勢に關心を集中してゐる

又四十機を擊墜
滿蒙國境に於いて

【新京二十一日發同盟】關東軍では十七日より二十日までの國境方面に於ける戰果につき二十一日午後左の如く發表した

關東軍報道部發表

一、十七日以來敵航空兵は我方陣地に對し屢々爆擊、射擊を加へ來りたるを以て我航空兵は十八日熾烈なる攻擊射擊を實施し、その三中隊を擊破し六中隊に大なる損害を與へたり

二、我航空部隊は二十日午前七時過ぎ哈爾哈河上空で敵ニス・ビー爆擊機十機と交戰しその二機を擊墜また同日午前九時五十分より約三十分間に亘りイ十六型七、八十機と交戰し、その三十二機を確實に擊墜せり

三、二十日午後一時三十分我地上部隊はハロンアルシャンの上空に飛來せる敵戰鬪機イ十六型三十機と交戰、その六機を確實に擊墜せり

六機を擊墜

【ハルシャガル高地二十一日發同盟】二十日午前六時三十分バルシャガル高原に敵のイ十六型約五十機とニス・ビー重爆擊機約十八機が越境し來つたので我山縣部隊は一斉に砲門を開いて敵機に集中砲擊を浴びせ、忽ちニス・ビー二機とイ十六型四機を擊墜したので敵機は陣を亂して遁走した

米穀顧問會議

【東京二十一日發同盟】米穀顧問會議は二十一日午前九時より農相官邸に開催、櫻內農相、荷見、松村兩次官、林農務局長、周東米穀局長及び各顧問出席、周東米穀局長より本米穀年度の需給推算、作柄狀況、米價問題等最近の米穀事情に就き說明あり、各顧問より意見の開陳あり同十一時二十分散會したが、米穀配給統制法に基く需給計畫等の具體的決定を後で今後も顧問會議を招集する筈

回答を督促
法院接收に付き

【上海二十一日發同盟】傅上海特別市長は最近の上海米狀況に鑑み界內の不正米商等を徹底的に取締るため一時も早く第一、二兩特區法院の接收を實現せしめる必要ありとし二十一日吳專員を工部、佛租界當局に派遣し文書で右要旨を通達すると共に法院接收に關する市政府側の數回に亘る申入れに關し速かに回答すべしと督促せしめた

割の持つ二大長所を生かすため市町村長に新設する外新たに地方財政の金融を目的とする中央金庫を創設することに決定した、右新設の中央金庫の資本は國と地方より出資して地方團體に對する融資を目的とする中央金庫を設立し市町村等地方團體の財政的基礎を確立せんとするものである

柳川長官渡支

【北京二十一日發同盟】柳川興亞院總務長官は松村文化部長以下を隨へ北支各地視察のため二十一日北京着來京、午後二時杉山北支最高指揮官を訪問懇談した

ク英國大使は當分絕對靜養

【日光二十一日發同盟】二十日夫人同伴日光に來り金谷ホテルに落着いたクレーギー英大使は左頰の痛み甚だしくベッドについたまま二十一日に至つても痛みが止まぬので日光病院長の診察を受けた結果、左肩の神經痛と診斷された、當分絕對靜養が必要だと云はれる

天津水害救濟に廿萬元支出

【北京二十一日發同盟】臨時政府は二十一日の定例政務會議において天津水害救濟につき討議した結果取敢へず國庫より二十万元を非常支出し賑救することとなつた

舊體制の權化たる九國條約の廢棄
一層現實的な問題化

【東京二十一日發同盟】日英會談は事實上決裂狀態に入り日英關係は會談開始前の關係に逆戻りするものと見られまた日米關係も日米會談に就ての側面行動や米國政府內部最近の動向から見て前途多事を豫想されるが、これら現狀維持派の民主主義國家の對日外交の基調は依然極東に於ける舊體制の權化たる九國條約にありこの九國條約に對する何等かの措置が講ぜられない限りこれら民主主義國家の極東政策は何時までも我が東亞新秩序建設の大方針を容認し得る實狀にあるためこれら列國の極東政策を根本的に改變せしめる前提として九國條約の廢棄といふ事が重大なる問題となつて來た譯で、今後帝國政府內に於ける九國條約廢棄の論議は一層現實的な問題としてとり上げられるものと見られてゐる

嘉定全市に火災を起す
市內は大混亂に陷る

【香港二十一日發同盟】重慶の後方補給地とされてゐる嘉定は十九日わが空軍の空爆的破壞により最も有力な爆擊を受けたが重慶のその後の報道に拠れば嘉定市內は全市殆んど火災を起し市內は大混亂に陷つてゐる模様である

三分一は廢墟

【香港二十一日發同盟】ロイテル電重慶來電に據れば中國航空公司の報道として報ずる所に依れば重慶政府の新避難先と言はれる四川省嘉定城內は少くも三分の一は我が爆擊に依る火災で廢墟と化したが火災は二十日終日殆んど手の施しやうなく猛威を揮ひ爲めに商業中心區域は全燒した

給與額引上げの實施に關し協議

【東京二十一日發同盟】厚生省では遂に救護法及び母子保護法に依る給與額の引上げを決定し各地方長官に通牒したが、十月一日より實施することになつたので二十一日午前省內會議室に初の全國方面事業指導職員會議を開き、本省側より新居社會局長以下關係官出席、右給與額引上の施行に伴ふ事務を中心に左の指示、協議事項に就いて種々協議をなし正午一旦休憩、午後も會議を續行した同會議は二十二日終了の豫定である

指示事項

一、救護法並に母子保護法に依る給與額限度引上に關する件

一、方面事業の進展に關する件

協議事項

一、事變下に於ける要扶護者の生活狀況、貧困救濟、婦人方面委員、方面事業後援團體の活動、隣保事業、虛弱兒童の療護、兒童部に母性保護等各般に關する各事項

人事

【東京二十一日發同盟】外務辭令　二十一日發令

任特命全權公使　外務書記官　[illegible]

イラク國駐剳被仰付　外務書記官　[illegible]

[illegible]局第三課長兼務を命ず

▲福岡喜代司氏（臺銀本行新竹支店長）二十一日市內の挨拶廻りをなした（新竹電話）

▲稻田綾氏（[illegible]）[illegible]打合せのため二十二日內地へ

天無口

獨逸はソ聯との通商協定で英佛ソの連繫をぶち切つた。英佛側の獨伊包圍陣は破壞したものといへよう▲エルサイユ條約の無效宣言は着々として徹底たる實力外交によつて進められてゆくではないか▲それ獨逸の電擊戰、やれ英國の長期消耗戰などとその指導原理の優劣を論議してゐる間にダンチッヒの狀態は飛躍してしまつたのだ、獨逸は對イギリスとの外交にかかる決然なる決意を見せるに至つた▲正に各國戰術の最高潮を示すものといへよう。また自國の生存權を確保するためには凡ゆる手段を採らねばならぬ。[illegible]的情勢がドイツに此の手を執らしめたのだ▲植民地回復、バルカン、ウクライナへ進出の前提として、その方向への發足を一寸カモフラージュし、[illegible]ある▲徒らに[illegible]でないことは[illegible]る譯だ。

重要協議を遂ぐ
維新政府　巡捕殺傷事件で

【南京二十一日發同盟】上海における巡捕殺傷事件に關し維新政府では二十日緊急會議を開き對策を協議したが今次事件の發生は全く英國側の職務を暴露した[illegible]以外の何物にも非らずとの見解の下に日本側とも緊密なる連繫を取り斷乎たる決意を固め共同租界工部局側の出方を嚴重監視してゐるが上海調査の完璧を期するため政務司王[illegible]課長を午前八時發の急行で急遽上海に派遣した、外交部の對租界根本處理方針は右王課長の調査報告を待つて決定を見る筈であるが租界における要求の不法行為に對する部下巡捕の[illegible]を反映して[illegible]

盜人猛々し
工部局事實を歪曲强辯

【上海二十一日發同盟】工部局[illegible]

汕頭に近く華僑聯歡會
愈よ積極的に活動

【汕頭二十一日發同盟】在外華僑金額年一億五千万元とも言はれる潮汕地方三百万を擁しての本團體は國內に於ける有力なる團體の一つであつて今回の我が汕頭攻略に依つてその經濟的に[illegible]蔣政權の打擊は想像に難くないが今回更に[illegible]にこれら在外三百万華僑に對し[illegible]潮汕地方の正しき[illegible]極的活動をなすことになつた、因に同會將來の事業としては

一、外僑救濟間の任信の[illegible]

二、華僑雜誌として[illegible]の刊行

三、潮人家族月報等の刊行

四、其他の必要なるパンフレット作成配付

等である

中央金庫創設

【東京二十一日發同盟】內務省では來る二十四日[illegible]で開かれる[illegible]

ビスツラ河に船橋を急設

【ダンチッヒ二十日發同盟】ドイツ政府はダンチッヒの自由國復歸要求の貫徹を期し政治、軍事に亙る各般の準備工作を着々進めつつあるがディ・ニヌ・ビー通信社ダンチッヒ特派員の報道に依ればダンチッヒ、東プロシヤ間の交通を圖るためヴィスツラ河に臨時船橋が急設され十九日その[illegible]ダンチッヒ東プロシヤ間の[illegible]

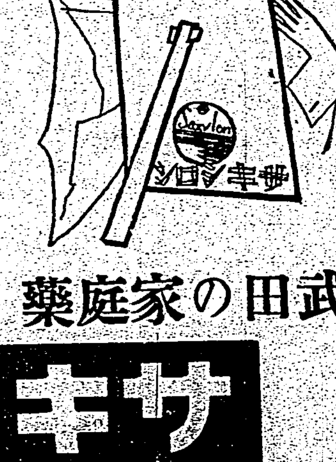

武田の家庭藥
サキシロン
顏剃り後・化粧下に
殿方の……顏剃り後にサキシロンをつけると、消毒作用により病菌の侵入やそり負けを防ぎ、肌をととのへます。
御婦人の……化粧下、陽やけ止に用ひ皮膚衛生と美肌の兩效果があります。
その他
怪我をした時つけると、痛みを止め傷をカマさずに治し……蚊・南京虫・毒虫のさしあとにつけカユミを去り、はれをひきます。
39(1)471

CHIYODA POMADE
日本最高基準品
純粹植物質
文化日本のよきシムボル、手を汚さず清純なポマードを櫛に流してしかも清朗な香り高き整髮美ポマードチヨダ獨自の誇り
TRADE MARK
東京・株式會社　千代田山岸商店

七月中にお生れの赤ちゃんの方へ
誕生の記錄帖　進呈
請求方法
●乳兒のお名前
●生年月日
●母乳か人工榮養か人工榮養なれば名前
●新聞名明記の事
●送料三錢同封の事
●ラクトーゲン本舖へ
オリーゼ
（大阪市東區伏見町二）
姙婦の榮養に　お子さんの成長に
育兒粉乳
ラクトーゲン

内臺輸出茶は一億斤を目標

國策上第三國輸出に努力すべきだ

貴族院議員　中村圓一郎氏談

本茶の円ブロック内輸出制限、第三國向け輸出奨励の國策に順應し内台茶業を合せることに付台灣側と打合せの為め本月十二日來臺中の静岡縣茶業組合中央會議所會頭中村圓一郎氏は産茶地の視察を終へ十九日新竹、廿日……

……十五万斤が輸出に向け、七十五万斤を円ブロック向けが法定會計ならびに輸出政策上可なりの援助を政府が補填することになつた次第でその援助分を以て包裝茶を主として円ブロックに輸出する……

内地の輸出茶は緑茶、紅茶を合せ一昨年四千万斤、昨年は三千七百万斤に上つたが、之を七千万斤まで増加し現在の一千五百万斤を三千万斤まで増加して内地と台湾とで一億斤にするのが私の理想であり政府當局にも屡く進言してゐるやうな次第で、これは十分可能性があると信ずるものである

私が臺中州魚池でアッサム茶園の經營を始め鍬入式を執行したのが昨年八月十二日で恰度一年目に又渡臺したのであるが、事業地の開墾及定植面積七百甲の内既に植付を終つたのが五十甲、明年には百二、三十甲に上る見込であるが何分之が増殖には苗の育成からやつて行かねばならず將來の栽培面積は四百五十甲を限度とし他の二百五十甲には外のものを栽培する計畫で、事業地に製茶工場を設けるのは明後十六年となろう、此の適しアッサム茶は臺中州魚池に最も好適の品種でありその將來に嘱望してゐるやうなわけである、序に持木茶園と建設中の製茶工場をも視察したが、此の工場は恐らく満洲に於ける製茶工場中出色のものであらうと思ふ

肥料管理案に代り配給會社を設立

きのふ打合會を開催

台灣總督府では臨時肥料、農産主要に對する米穀と並行して肥料局を設け肥料管理を實施するの計畫を有してゐたが、之を止めこれに代るものとして内地商の肥料製造に從事する業者と直接關係を有し從來本島に各種肥料を供給して來た主なる肥料商を以て資本金二百万円の台灣肥料配給株式會社を設立せしめ、同社をして本島肥料の移輸入並に配給に當らしめることとなつた、而して之が設置は去る七月實施を見た肥料配給統制規則の運用強化により府の命ずる處に肥料の輸入及び配給を實施せしめることとし之が設置に要する經費は十五年度豫算に要求した模樣である

資本金二百萬圓

台灣肥料配給會社は三井、三菱、日滿商事、大正興業、安部幸、賀田組、台灣肥料、盛進商行の八店が出資して資本金二百万円（四分一拂込）を以て組織し、大豆粕、硫安、過燐酸、調合肥、化成肥、其他各種肥料の移輸入並に島内配給を行ふものであるが、前記各代表者は二十一日午前台北市榮町の日滿商事台北支所に參集して設立打合會を開催した

戰時經濟の健全なる進展

日銀上期決算に反映

【東京發航空便】日本銀行株主總會は十九日同行本店に開催された、が席上報告された十四年上期における同行決算によれば當期純益金は公債利子平均手持額が著增、その利息收入が增加したため二千五百六十七万九千円と前期比四百七十一万円、前々期比六百五十五万円を夫々增加した、貸借對照表についてみれば戰時經濟の進展にともなふ左の如き注目すべき變化が現はれるに至つた

一、公債手持高は十七億五千八百万円（うち利付十五億円、米券二億五千七百万円）と前期末の十八億五千四百万円（うち利付十五億九千万円、米券二億四千五百万円）に比し八千二百万円を減じたが、前々期に比すれば依然四億五千万円の激増となつてをり上半期中の公債消化が極めて順調であつたにもかゝはらず過去における不消化部分の影響がなほ相當殘存してゐることを物語つてゐる、しかし半面利起の如き平均手持高の增加によ り公債利息收入の增大となり、今期收支面起を好轉せしめてゐる

二、兌換券發行高は二十五億二千二百六十一万六千円と前期末に比し一億二千二百万円を激減したが、これは前期末が年末で特に增加してゐたためで、今期を前年同期に比すれば四億四千八百万円の著增となり、依然として兌換券發行高は膨脹の傾向にあることを物語つてゐる

三、割引手形は三億五千六百万円と前期に比し約一千五百万円を激減したが、これは昨銀十五銀行など昭和二年の金融恐慌に際して特融を受けた各行が、その業績回復に伴ひ融資分を返濟したことによるものである

四、政府預金は五億二千三百六十二万二千円と前期末に比し二億三千七百九十一万八千円を激增してゐるが、これは前期末に政府支拂が巨額に達し、政府當座預金が減少したことおよび小額紙幣準備預金ならびに政府預金中のその他が特殊事情により著增したことに原因してゐる

五、利息收入は上期貿易の好調による外國爲替貸付金の增加により前期比二千二百万七千円を增加し割引料は上期貿易の好調により增加ならびに一般貸出の減少により前期比三十七万六千円を減少した

六、手數料は百二十万九千円と前期比百十七万円を增加したが右は政府の國債取扱手數料、運用手數料などが毎年上期に支拂はれるためである

貸借對照表（單位千円、△印減）

	十四年上期	十三年下期比
借方		
政府一時貸上金	三九、四三一	七、九三五
貸付金	八六、二九〇	三二、〇五五
外國爲替貸付金		
割引手形		
第一別口割引手形	三六、七〇四	△一四、九三
公債	一、七九八、一〇九	△八三、一五三
地金	五〇一、二〇一	
外國爲替基金	三〇〇、〇〇〇	
海外代理店保管金	四九、七八七	△二四、九三二
貸方		
兌換銀行券	二、五二二、六一六	△一二二、一〇〇
政府預金	五二三、六二一	二三七、九一八
政府當座	一三七、〇八八	一〇八、一三九
第二別口未決算勘定	五四一	
純益金内譯（單位千円）		
利息	二五、九六六	二、一二七
公債利息	二六、一三九	四、六五〇
割引料	二、一二〇	△三七六
手數料	一、二〇九	一、一七〇
その他（支出）	四、二〇〇	一〇
計	二五、六七九	四、七一五

標準價格を決定

關東州砂糖實業組合で

【大連二十一日發同盟】先月末結成された關東州砂糖實業組合では去る十七日砂糖の暴騰抑制と外貨節約のため暫定的に州内砂糖の標準價格を耕糖、白糖、明糖、黒糖等何れも二十一円と決定する所あつたが當時は二十四円を前へる市價に大きな痛手を與へる所あつたが爾後北支向け輸出の困難、滿洲向輸出の制限等に氣配混沌たるものあつたが二十二日朝の相場は白糖何れも二十一円見當で茲に實業組合設定の標準相場に鞘寄せするに至つた

包裝品不足のため不渡米問題起らん

米庫組合が追加配給方を陳情

去る七月二十一日の移出米包裝品配給委員會で八、九月分包裝品割當を行つたが、台北州は手持の豫想との見込の下に米庫に對し八万五千枚、既倉に對し九千枚の麻袋を配給したが、米庫組合では去る三日之に對し追加增配方を當局に陳情したが、例年七月中に二十二三万袋から移出を見るものが本年は雨天續きのため出廻遲れ八月五日になつて漸く出始めた位で昨今に入つて漸く出盛りに入り今月二十八日の移出契約米現物受渡期日頃には出廻最盛期に入るにも拘らず二十一日現在米庫には包裝品の殘存僅か二千袋にしか過ぎず早くも品切れとなり各土壟間の手持も最高一千枚足らずで著しい麻袋飢饉を惹起してゐる、斯の如き配給に誤算を生じたことは一期北部米が甚しく出遲れたこと台北は他州に比し比較的作柄が惡くなかつたこと、關竭地方の一期在來米は從來島都及北部地方の消費米として一、二月頃までストックされるが本年は米管實施を見越して高米價の間に賣急ぎ昨年に比し約十餘万袋の移出增が豫想されること等の原因が擧げられ、結局六月より九月末までの包裝品需要量は二割程度の減收を見込んでも昨年の實績五十六万袋と略同數を要するのに對し、手持が多いとの理由で本年の配給は僅か二十六万九千枚しかなく差引二十九万枚の不足が見越されるに至つた、依て組合首腦者は追加增配方を當局に折衝中であるが成行は樂觀を許さず、若し追加配給が遲れるとせば本月二十八日期限の移出契約米受渡に不渡りが續出する懼れあり、斯くなれば土壟間は農民に對する籾代の支拂も遲れ二十五日納期の特別戸稅納入にも支障を來すのではないかと成行重大視されてゐる

米穀對策の確立を目論む

農林省顧問會議で

【東京發航空便】現下の米價高騰と米穀問題に當面して農林當局の對策如何は各方面より注目されてゐるが十月一日業務開始豫定の日本米穀會社の市場取引價格は配給統制法第七條に「勅令の定むると ころにより米穀統制法による最高最低價格に準拠し米穀の運賃、諸掛などを參酌して各市場ごとに定める價格の範圍内に限る」こととなつてをり、現在の米價高をもつてしては到底安い市場への米穀の集中は困難と見るほかなく、市場進營上米價の低落は必須の要件となつてゐる、よつて農林當局では今後の米穀對策の確立に資するため二十一日午前九時より農相官邸において米穀顧問會議を開催、各顧問の意見を徴することとなつた、右會議の結果によつて農林當局は何らか方策を決定するものと期待されてゐる

鐵道貨物品類を簡易化

日、滿、支代表が打合會

鐵道省では日滿支交通ルートの統一を期すべくさきに各關係機關を網羅する打合せ會を開催したが同會の聯絡に基く一つの具體策として來る二十八日から九月一日迄の五日間の日滿支貨物品目統一打合會を東京で開催することになつた出席者は鐵道省、滿鐵、台鐵、滿鐵、華北交通華中鐵道の各代表者で台鐵よりは運輸課長（芦澤）同書記が二十日の便船で出發の爲上京した

從來貨物の品類は二百七十位もあり、取扱上極めて煩雜であるので今回は之を五十六種に統制し事務の簡易と運賃表の利便とを圖り、同時に出來れば運賃等級の統一をも期したい意向を持つてゐるが、等級は各鐵道それぞれの事情によつて定められてゐるもので同一化することが却て不合理なのでこれは餘り深入りせず品類の統一についてのみ協議を行ふことになつたものである

東臺灣電力假事務所

東臺灣電力興業會社では當分の間假事務所を花蓮港市本町二丁目十四番地日之出商會内に置くことゝなつた

本島信用組合貯金一億二千萬圓破突

臺灣全島四百二十の信用組合（等級組合とも）は事變以來貯金報國に努めつゝあるが其の實績大いに擧り本年三月末現在貯金高は一億二千八十万円の巨額に上り之を前年同期に比すれば實に三千六百六十万円の激增にして產業組合法施行以來のレコードである、この貯金者數は六十万二千人にして一人當り平均約二百円に上り一億円、人百億貯金の目標の倍額に當る、然しこれを組合員總家族數二百七十万人に割當ると一人宛約四十五円弱に過ぎないので百億貯金割當の半額にも達しないから、緊褌一番一層奮發する必要がある、次に貸付總額は一億四百四十三万二千円にして前年同期に比し僅に二百八十九万二千円の增加にして貯金增加額の十三分の一にも足らない少額增加率に過ぎない、併し是は決して必要なる產業資金まで貸澁つて居る結果ではないので時局を認識して放漫なる資金投資を自戒すると同時に國策百億貯金に心から共鳴しての現れと見られてゐる

新竹州で製炭技術員を養成

【新竹電話】本島の木炭生產額は年産六千五百三十七万二千斤で大部分は自給自足の狀態にあるが、戰時體制下に於ける海外輸出と工業方面消費の增加によりその需要は急激に增加し之が爲需給の平衡を失ひ全島各地に於て木炭飢饉を現出し燃料政策上重大問題化しつゝあり、而も木炭原料たる相思樹は山地方面の甘蔗栽培その他の開發により最近その資源頓に減少し急上木炭飢饉は深刻化さんとする現狀である、全島木炭生產量の四割以上を占めてゐる新竹州では夙に之が對策につき研究を重ねた結果この程天然林を利用開發し改良木炭製造の事業化に成功し今回總督山林會の委託を受け同事業の實行に當ることとなり差當り月十万斤の生產目標の下に目下準備を進めつゝあり之と同時に州下の製炭技術員の養成を圖る爲め二十一日より三週間に亘り竹東郡由緒山において製炭技術講習會を開催することとなつたが講習生は州下各市街庄員六十餘名で講師は井上田技手が當る苦である

臺灣貯蓄銀行で豐原街に代理店

台中州豐原街の發展は近來著しい勢を示し、尚ほ將來交通上に大甲、後壟方面の中心として工業都市たらんとして居る矢先き之に歩調を合せるべく同街では都市計畫も愈よ具體的進捗することに決定し、現に同街で希望する諸機關の整備、資金の円滑を滿たすは目下喫緊の急であるが幸ひ此の程認可を得た台灣貯蓄銀行が同街に代理店を新設し九月一日より彰化銀行支店内で業務を開始することとなつた、尚これが都市計畫に多大の協力を與へ從來の金融難も緩和せられ郡下の農、工商界は勿論、十万郡民も大喜びである

華中鹽業創立す

廿一日總會を開催

【上海二十一日發同盟】中支における製鹽業を復興し國内配給を円滑ならしめるとともに餘剩鹽の對日輸出を行ふため豫て設立準備中の華中鹽業株式會社創立總會は二十一日午後二時より上海新亞ホテルにおいて開催、一切の手續きを完了正式に設立を見た、同會社の資本總額五百万円その内譯は中支振興二百万円、大日本鹽業五十万円、日本側計二百五十万円、維新政府百二十万円、國商組合二十万円、海州鹽關係その他百万円支那側計二百五十万円で第一回拂込金は四分の一である、役員は社長、副社長は當分缺員とし常務取締役桑原重右衛門（大日本鹽業）、栗官白（大德公司）、取締役森田市松（興中公司）、周吉甫（通源公司）、監査役荒木一郎（中支振興）、羅吉人（大源公司）の諸氏が推薦された

炭礦技術員

二十日修了式擧行

台灣炭業組合では技術員不足を補ふため台北工業學校の夏休を利用し去る七月十六日より同校に於て技術員短期講習會を開催炭礦係中であつたが、豫期以上の成績を修め二十日午前十時半より同校に於て修了式を擧げた出席者は講習生四十名に瀨波校長以下採鑛冶金科各教諭、組合側より井本組合長以下評議員及び業主等二十餘名、來賓として總督府礦務課長其他關係官民多數臨席の下に開式午後一時型の如く閉式した、斯くて若き產業戰士は技術と日本精神を體得し石炭生產擴充の第一線に就くことゝなつた

内外商況欄（廿一日）

總爺蕭壠の買蔗價格

明治製糖各工場の十五、六年期蔗作獎勵規程はさきに全部發表されたが、就中總爺、蕭壠兩工場の分を檢討するに、指定品種は前期通り爪哇實生二七二五號、二八七八號、二八八三號及び蕭壠實生二一〇八號の四種とし、買蔗價格は基本價格を前期より五十錢引上げ之に割增金五十錢と植付時期により等差を設けた植付獎勵金を附し次の通り定めてゐる

植付時期	植付獎勵金	原料代合計
七八月植	千斤 一、一〇錢	五、一〇錢
九月植	一、〇五	五、〇五
十月以降植及株出	九〇	四、九〇

右の内植付獎勵金は前期に比し八錢...

外耕種改善獎勵金といふのが特設されてゐる、それは別に定むる耕種改善要綱に則り作業を終了したるものにはその良否により一千斤當次の通り交付するものである

優二〇錢、良一五錢、可一〇錢
原料調製獎勵金は
不良交付せず
來雜物千分の四以下と認むるもの千斤二〇錢、同七以下と認むるもの一〇錢、同一〇以下と認むるもの五錢
反對に來雜物千分の一六以下と認むるものは千斤當一〇錢、同二〇を超ゆると認むるものは二〇錢を減額することゝなつた

収穫月　上旬　中旬　下旬
三月　五錢　一〇錢　二〇錢
四月　三〇　四〇　五〇
五月　六〇　七〇　八〇

で何れも前期と同額である、此の外に運河補償金（千斤當）は九月植十錢上げ、十月以降植及び株出五錢上げとなつてゐる、

採取時期	蔗苗千斤價格	内補助額
七八月迄	五、〇錢	二、五錢
九月迄	四、三〇	一、五
製糖開始前迄	四、一五	一
同開始後	四、〇五	一

耕作資金の融通は無利子と有利子とに區分し前期より甲當五〇円を增額し次の通り貸與することになつてゐる

	無利子	有利子
七、八、九月植	五〇円	一三〇円以内
十月以降植及株出	五〇	八〇円以内

即ち前者合計一八〇円以内、後者合計一三〇円以内を蔗作契約後昭和十五年五月末迄に貸與し利率は前期通り一月五厘とし蔗作契約期限は新植十四年九月末迄株出十五年二月末迄となつてゐる

正市が證據金引下

臺灣正米市場では去る十一日米價昂騰に備へて蓬萊、丸糯とも本證據金を五十五円宛引上げたが十二日最高價格設定以來相場も安定するに至つたので、二十二日中場より之を左記通り引下げ
一、一期蓬萊米本證據金一車につき百十円
一、二期丸糯米本證據金一車につき百六十五円
とする旨を二十一日發表した

米期

株安と作樂觀に買方投出し崩落

堂島米況前場

【大阪二十一日發同盟】大阪府當局より買玉二千石以上は申出づべしと通達あり休日明け市場人氣既然一變し中限四十七丁安の二十九円四十二錢先限も二十七丁安の二十九円二十九錢と大暴落して寄付きアト中限三十錢先限二十八錢の安値まであつたが結局引値は中限二十八錢先限三十錢と小戻して前場を終る

堂島米況後場

【大阪二十一日發同盟】後場は買氣薄に先限は二十九円二十九錢と小甘く寄付きアト買氣見送りにヂリヂリ後退結局二十五錢と安値に落込んで引けた

堂島兩建除控俵合

中限　二一、四〇〇石　賣方　商先以下十店　買方　岡米以下十三店
先限　一四、七〇〇石　賣方　北川以下九店　買方　岡米以下十一店
本日出來高四〇、一〇〇石

堂島雜觀

【大阪二十一日發本社特電】清算は正米に引きづられてゐるから先づ妥定先にでも正米を淘へるべきだ、それ……

島内商況

臺灣正市公定相場

基隆在庫米

高雄庫米

臺米現物相場

大阪期米後場

東京期米後場

大阪正米標準値

糖砂

黒糖堅保合見送り不申

【大阪二十一日發本社特電】精糖一【大阪二十一日發本社特電】引締き見送られて一、二節共出来ずに終る
【現物】【大阪二十一日發本社特電】分蜜は最終値に膠着、黒糖も十四円四十二錢五厘と手堅く保合つた

大阪砂糖現物

株式

市況續いて弱く新東百卅圓臺割れ

兜町前場況

【東京二十一日發同盟】休日明け英佛蘇化のアトを受けて今朝も日英正面衝突を豫想する一方獨米強硬聲明等を傳へ國際關係に對する不安人氣濃化の爲め新東は甕頭投物と共に百二十円臺を割込んで崩落を始めとし全面的に氣崩れ商狀を示した、併し手當以外に纏つた買物がない模樣である

兜町後場況

【東京二十一日發同盟】前場投物目立つて氣崩れ商狀を示せる氣先ながら金融事情を背景とする押目買人氣潜在の振合ひもあつた丈け意手堅く投物一巡とともに下支へ商狀となり新東も落着き模樣を示した

東京長期後場

東京短期後場

大阪短期後場

大阪長期後場

財界株界

米國に對し從來の態度を一變し強硬方針を以て臨むと傳へた爲め過末に引續き市場は國際關係に不安を投げ弱され新東株を始め從來の高來良く買はれてゐた物から一齊に投げ出されて居たが、併し後半は投げ一巡するとともに人氣も落着き物に依つては利食ひで小戻したものもあつた▲新東は盆明け匆々暫二万株ほどの大投物で呆氣なく百二十円臺を割込み二十八円三十錢の安値まで叩き込まれたが、後場に入つて利食ひで二十九円臺に小戻し颱風一過といふところであるが問題の曾根の株主君は東西市場を通じて新東株を六、七万株賣つてゐるから堂々たるものである、……

東西南北

……二十一日から臺北工會議所主催、本社後援の「時局ポスター及び標語」展の……

物品購買公告

一、砂利五千六百六拾參立方米五以上
右八月參拾日午前拾時競爭入札施行入札保證金各自見積代金ノ百分ノ五以上詳細ハ八月武拾日迄庶局ニ就キ承知アリタシ
臺灣總督府交通局基隆築港出張所

●商業登記公告
●株式會社......

二十二日より五日間……
昨年よりの在庫品と又とない品大廉賣
絹毛斯友仙　大巾尺　二十二錢
銘錦紗友仙　大巾　三十六錢
又とない本毛無地モス八掛色大巾尺五十錢
又とない本モス友仙大巾尺五十錢
多錦紗友仙　大巾尺　四十錢
富士絹友仙　大巾　六十八錢
御客樣の御便利を計り
仕立上げ和服
仕立古屋帶
仕立ゆかた
大廉賣
遠州柄物　二圓八十錢　小柄ボーラ（絽地）三圓八十錢
臺北　松井呉服店

世界馳名
梅毒風濕骨痛リウマチス特効
九一四内服新藥
台北市永樂町・神農氏大藥房

東邦拓殖株式會社　電話 4574 7776

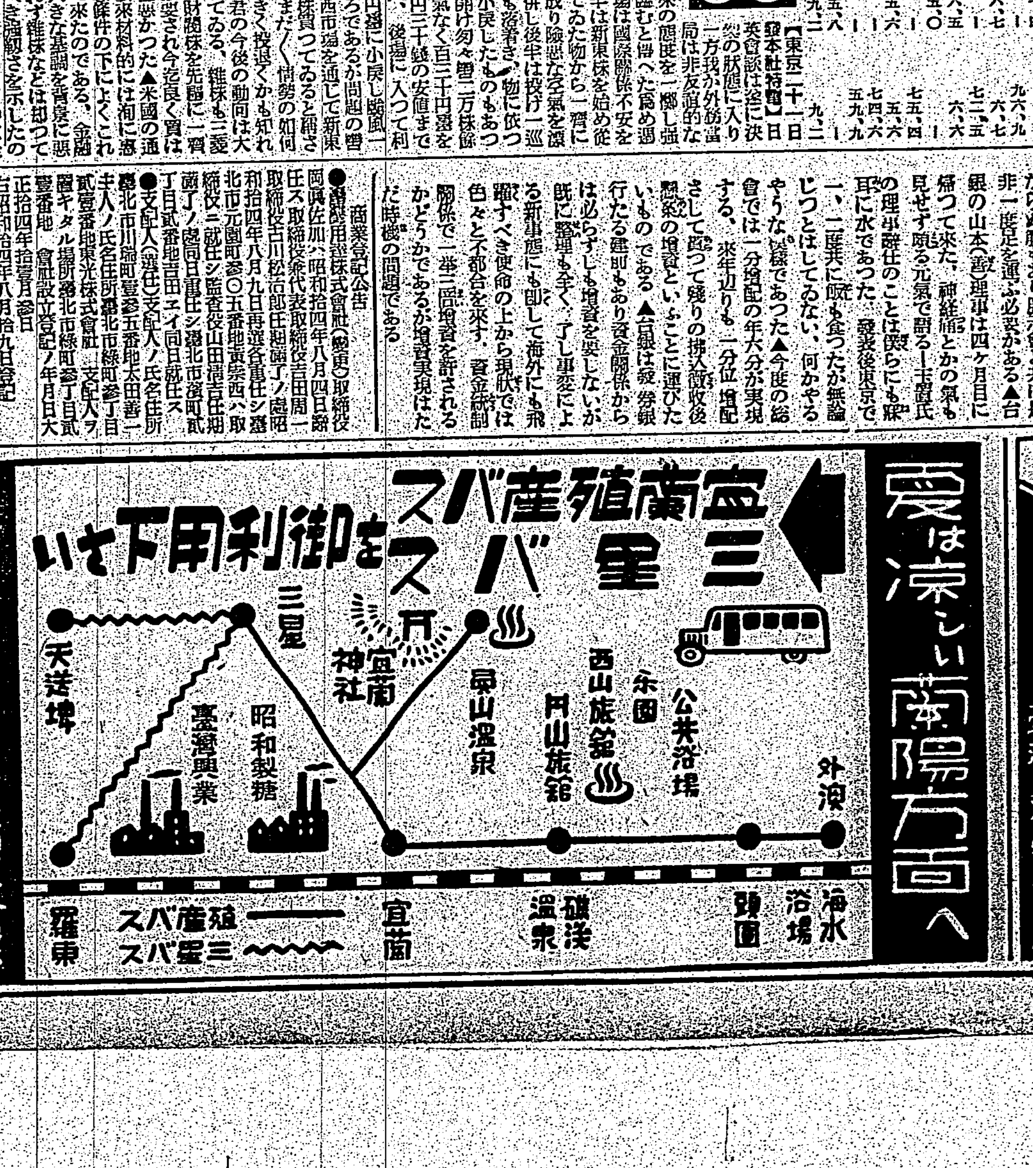

夏は涼しい蘭陽方面へ

品質優良
羽車ソース
臺灣 越智商店

日本郵船　基隆出帆
富士丸　八月廿四日　門司、神戸行
大和丸　八月二十日　上海、内地行
香港丸　八月廿六日　香港、廣州行

辰馬汽船　出帆
辰和丸　八月廿五日　基隆發
辰春丸　八月卅一日　基隆發

大連汽船　基隆出帆
河南丸　八月廿六日　基隆發
山東丸　九月上旬　基隆發
丸一組

大阪商船　臺灣出帆

支那はどうなる (上)

經濟學博士　太田正孝

大陸政策はどこまで持つて行かれるか、いつたい支那はどうなるか、この間、東京の實業團體たる弘和會(西山源吾氏主宰)が一夕太田博士に講演を願ひました、その時の講演の中の一部を西山源吾氏の斡旋に依り、ここに御紹介することといたしました。

×

大陸政策といふものは、日本の榮える道だけを考へたものではなくて、支那側の方面におきましても榮えて行く道を見出したい、日本が榮え支那が榮え、支那が榮え日本が榮えて、すなはち共榮といふものが大陸政策の眼目であります。只今私が申上げましたのは經の半へたでございまして、いへば、經の半へたは支那のためにする大陸政策があるのであります、それはくどくどしく申上げるまでもなく、支那としては榮えて行くに必要なものは、精神的の問題であります。

私は支那のことは判りませぬから、事變前にも全地域について視察に參つたのでございますが、まあ隨分酷いことを國民に敎込んだもので、今回の天津の租界問題の大きな要素となつて居る次第でございますが、敎育の點につきましては、人を憎めと敎へて居ます、とくに日本人を憎めと敎へて居ます、單純な小學校の敎育を見ましても、地理といふものは、山があり、川があるといふことを敎ふべきであるのに、この山は日本の惡いことをした山である、この川は日本の惡事をした川であると敎へて居るのです、さういふ旋毛を曲げるやうなことを仕込んで置いたといふことが、今日の大きな抗日意識を培つて居るのであります、かういふ點に付ても大きな目を見つて居なければ支那問題の解決は出來ないと思ひます。今日天津租界を包圍したといふ理由の一つに、いまだに天津租界で抗日の教科書をイギリスが使はせた、これに日本が憤慨したといふ大きな問題があるわけであります、その他迄にまで私はいろいろな材料を持つて來たのでありますが、いかに日本が經濟問題に力を入れて人口の問題の解決を進めて行かうとしましても、支那人のこの頭を直すといふことに注意しなければ出來ない。

元を申せば、孔子の生れた國であり、孟子の教を說いた國であるが左樣な狀況になつて居るのであります、これを二千何百年の歴史を有つわが國が支那のために手を取つて頭を作り變へてやらうといふのであります、また一面において物資についていへば、鐵、石炭、或は鹽、棉といふものが出る、この鐵、鹽、棉といふものを開發して行くについて、いろいろ設備をしなければなりませぬので金がかかる、なかなか全部一緒にやることが出來ないので、この順序についても隨分議論が喧しいのであります、鐵と石炭とは黒い、しかも重工業に關係がある、それで黒で行くといふ議論もなかなか高いのです。

さうかと思ふと、平和產業の關係で一番大事なもの何かといふと、貿易に關係ある棉それから化學工業に關係する鹽、これは色が白いものであるから、吾々は黒と白、黒白を爭ふなどといふことをいつて居りますが、まあこれはやつぱり相當の金が要るのであります。

×

そこで百億貯蓄の問題が出て來ます、あの百億の中の六十億円が國の關係で、公債などの金で、後の四十億円は內地、滿洲、支那における事業資金であります、それから技術も持つて行かねばならない、いくら物ばかり多くても技術を散込まなければいけない、たとへば、北支の農業にいたしましても、支那の黄土は、水をもてば沃土となり、水がなければ旱地となります、本年は旱害でありますが、いづれにしても困つたものであります、現在灌水の施設のありますのは、僅かに耕地の五パーセントのみでありまして、殘りの九十五パーセントはこれからやらねばなりません、しかも、地下水を利用してやるので、なかなか大工事であります。

また、農作物の品種の改良もいたさねばなりません、支那の農民は非常な技術を要するのであります、イナゴの發生に惱まされます、有名なペールバックの大地といふ小說にその狀況がこと細かに書かれてあります。

つぎに支那の農民が苦しめられるのは高利貸であります、一旦高利貸の手に握つたら、洪水や旱害のもちつづく支那の農民は浮かぶときがなく、殆ど親子の土地も家財もすつかりなくしてしまふのです、これが爲には、わが國の金融組合——あちらでは合作社と申しますが——これを普及して農民を保護するより外に途はないのであります、現在合作社は五百ばかりありますが、まだ內容は充實して居りません、かういふ方面にまで手を入れて行かねばならないのです、そんな具合でありまして、支那を榮えさせて行くためには精神的な方面にも力を入れなければならぬ、物資の方面におきましても金を出してやらねばならぬ、技術も散込まなければならないのであります。

建設の礎となつた 華滿人を追悼

【北京藤井特派員發】事變勃發以來滿二ヶ年間に皇軍に協力し、興亞建設の礎として尊く散つた中華滿人は數万人に上り、嘗て我軍では之らの犧牲者の死を意義あらしめるため、何らかの方法で顯彰慰靈の途を講ずべく攻究中であつたが、北支軍宣撫班の手で全宣撫官を總動員し犧牲者の功績を調査し、後世の龜鑑たらしめるほか、來る八月十三日よりの盂蘭盆を期して全支那民衆に呼びかけ、これら勇士の忠魂碑を建立し、各地域毎に盛大なる追悼會を開催することに決定、目下準備を進めてゐる。

興亞建設の花と散つた中華滿人の勇士の中には、漢奸として慘虐飽くなき仕打を受けながらも決然として日本軍を絶對信頼協力の念を失はず更生中華建設に邁進した治安維持會長、鐵道愛護の重大任務を帶びて雄々しく散つた愛路青年團員、或は敵のデマに踊らされて國共軍に加擔する同胞の翻意を促すため單身共匪の下に宣撫に向つたまま慘殺された者、皇軍の討伐に從軍して最先目がけて突進し戰死したものなど血に綴られた活躍の悲壯戰史は夥しき數に上り、全く皇軍勇士の戰死と何ら遜色なき感激に充ちてゐる。

× ×

右に就き八木沼總宣撫班長は語る

今事變で日本軍の果敢なる戰略と相まつて良く宣撫班等に身を挺して協力し日支親善と新東亞建設の爲に戰死した友邦中華滿人の良民衆の數は多數に上つてゐる、然し本當に東亞の礎石となつて自ら命を斷つた、良民衆の功績はややもすると疎んじられて消えてゆく。既に興亞二周年記念を迎へた今日、之等の英靈の功績を永遠に顯彰し止め置く可く全宣撫官を總動員し調査し、更に上司の許可を得て八月の盆を期して華滿人犧牲者の墓標を特殊地に建立して、追悼會を開催すべく目下準備を進めてゐる次第で、本當に我々は壯烈なる戰死を遂げたる皇軍勇士の英靈を供養すると共に隱れたる華滿人犧牲者の英靈に對しても日華滿人共に心から供養してやらねばならぬと思つて計畫した次第です。

虎門風景

染浦三郎

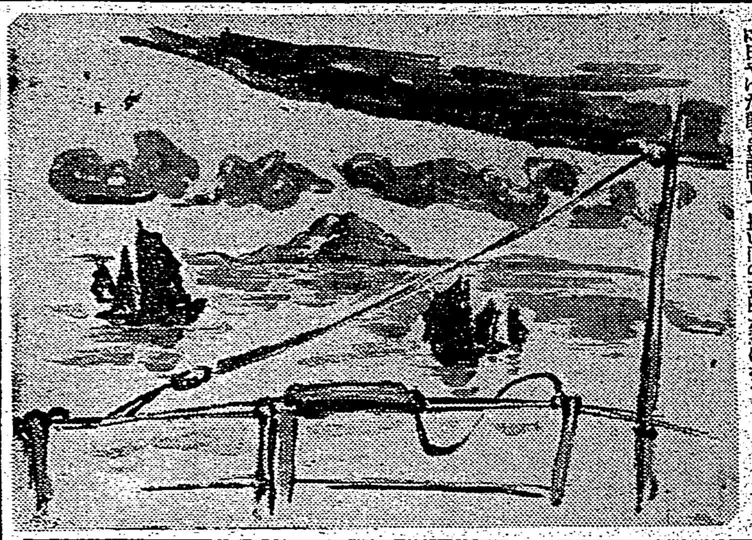

船は今、遙か香港の沖合である。彼地が、明朗東亞建設にダニの如く食ひ下つて、生血を啜る老獪英國の東洋への飛石であると思へば、我々は三日の船中の退屈もけし飛んで、言ひ知れぬ興奮を覺へ、船中さう然たるものがある。だが船は冷靜にただ進む、そして船が虎門に入る頃租界は一變して虎島を中心に附近の島々の南畫の樣な美しい綫が再び我々の冷靜を取もどして呉れる。この辺から急に海の水が珠江の黄に變るジャンクの數も急に增えて來る、其の間を縫つて日章旗をなびかせた〇〇艦が水煙を揚げて矢の樣に走つて行く、どの船の日の丸も今は雨にうたれ、風に曝され色褪せ、乘組員のこれは又まつ黑に日やけた顔と對照して長い間の苦勞が忍ばれる

波空軍現勢

ダンチッヒにおけるポーランド人稅關吏追放問題、その他により獨波關係は最近又復急迫化が傳へられてゐる折柄、万一の場合ポーランドは、どれ程の兵力を動員し得るかは、各方面の一致した關心事で、從つて右に關する種々の觀測が行はれてゐるが近代戰に最も肝要な役割を有する空軍につき、ポーランドがどれ位の實力を有するかは從來判然としなかつた。ところが最近フランス軍事當局に入つた確實なる情報に依れば、ポーランド軍は着々空軍の擴充に努め現在既に第一線部隊として二千六百機を擁して居り、更に月二百機の割で飛行機の整備を圖つてゐると言はれる。而して航空關係の兵員數は一万六千名にのぼり中四千名がパイロットであるとのことである。又現有軍用機中ポーランドが特に誇るものは『ロス(大鹿)機』と呼ばれる爆擊機と『ウイルク(狼)機』と稱せられる戰鬪機である。今兩者の機能諸略を揭げるならば左の通りである

◇ロス機(爆擊機)
△一、〇〇〇馬力發動機二基△搭載爆彈二、八八〇封度△時速二六〇哩△搭乘人員四△同その形態は米國のロックヒードB一四型と類似したものである

◇ウイルク機(戰鬪機)
△一、〇〇〇馬力發動機一基△時速二九〇哩△搭乘人員一△機關銃二△機關砲一△[illegible]

佛蘭西政府の 出產奬勵法

フランス政府では年々減少の一途を辿る同國人口に一層の減少を喰ひ止めるのに必死となり之が對策に關し種々研究中であつたが此の程漸く成案を得新たに『家族法』なるものを制定近く公布する運びとなつた、右は獨身者、鰥寡者、結婚後二ケ年以上を經て子供のない夫婦、その他子供のない者に對して所得税附加税を課し約十億八千万法の國庫收入を得た上之をもつて出產奬勵資金に充てようといふ案で、新家族法は全文百六十七條より成り大要左の如き項目を含んでゐる

一、公衆道德に悖るフイルム、寫眞等の販賣禁止
一、避妊藥の販賣並に宣傳を禁止し之を犯したる者に對しては五百フラン以上一万フランの罰金を課す
一、結婚後二ケ年以內に出產した夫婦に對し最初の出產に限り二千フラン乃至三千フランの賞金を與ふ
一、子女教育の爲めの補助金給與
一、十ケ年以上同一土地に定住する農民夫婦に對し五千フラン乃至一万二千フラン迄の結婚資金貸出を許す

榮養療法より直達療法時代へ!　長期闘病法より短期治療時代へ!

結核は治る! 直達療法新劑(內用) ダイレクト

本劑はホリドイト膜を透して直接殺菌的作用を爲す本邦唯一の結核治療劑なり「文獻無代進呈」

(主效)
各期肺結核　肺尖加答兒　肺門淋巴腺　肋膜炎　腸結核　カリエス・喘息

發賣元　東京京橋木挽町七丁目　明隣商會

臺灣總代理店　三輪養元堂　臺南市白金町二丁目

臺北市兒玉町一 南門藥局　臺中市榮町二 栗原藥局　高雄市山下町 白井藥局　同 港町 安藤藥局　同 鹽埕町 大木藥局　屏東市本町 ヒロセ藥局　同 保安藥局　恆春 福壽堂藥局　馬公 乃安藥局　臺東 臺東藥局

秋の婦人倶樂部九月號賣切れ迫る お早く!!

豪華版 國策附錄

毛糸編物 家庭と再生染色

廢品を生かして使ふ國策大附錄

再生毛糸で新品同樣の流行編物が出來、古い衣類が若返つて立派な衣裳になる家庭再生染色!

●婦人、女學生用チヨッキ ●婦人用半袖スエーター ●婦人用半袖スエーター ●透し編の婦人用ショール ●モダンな秋向きショール ●婦人用トーク帽子

編物も、染色も、初めての人に立派に出來るので全國女性間で大歡迎! 編物は本誌獨得の應用デザインつき!

リシュコフ大將會見記　村岡花子 市川房枝
脱出亡命中のソ聯ゲ・ペ・ウ極東長官リシュコフ大將との會見に成功、世界の謎ソ聯の內情今こそ赤裸にされた!

中田弘二陣中手記『決死の合唱』
出征中の映畫界花形中田弘二氏が、特に婦人倶樂部に寄せられた涙の陣中手記、讀者も共に哭く悲壯の一時

ありし日の夫の愛に生きる 堤大尉未亡人の歌日記
一昨年八月八日淞滬で戰死された陸の荒鷲堤政雄大尉未亡人が、遺愛の二兒と共に夫の靈を守りつつ歌ふ、追慕の悃

高血壓と腦溢血に偉効ある柿澁療法
柿澁が恐しい腦溢血の豫防と血壓引下げの妙藥である事が大阪帝大藥物學教室で認められました。その實驗發表

結婚から出產まで 健康兒を產む爲の座談會

女學生の古セーラー利用 婦人子供服の作り方
不用になつたセーラー服が、とても可愛い男女兒服やジャンパースカートに若返る。誰方にも簡單に出來ます

問題小說 幾山河　武田麟太郎
現代小說 愛染椿　川口松太郎
現代小說 涙の責任　竹田敏彦
現代小說 妻の天國　菊池寛
現代小說 四季の夢　片岡鐵兵

婦人倶樂部九月號には右の他、讀切小說、實用記事、時局讀物、名口繪、等滿載で全女性層に大人氣!
大附錄つき六十錢(送料)　●東京 大日本雄辯會講談社

一滴爽涼! お肌を強く 健康にする 一瓶一家の 水クリーム

レートフード

父 ヒゲ剃り後に
母 身嗜み化粧に
姉 湯上りに
兄 出勤前に
妹 整肌料に

LAIT FOOD

東京・平尾贊平商店

空に殘れる (91)

尾崎士郎作　高木清畫（挿繪）

秘書 (八)

「その發情といふやつが僕は氣に喰はないんだ」

信作は楠村の言葉に逆らふやうに顔を上げて言つた。

「本能的な發情には責任が持てないと言ふのが吾輩の論理の拔け穴かも知れないが、それではあまり無責任で不眞面目すぎると思ふんだ」

「論理の拔け穴なんて、そんなものを考へる必要のないほど仕事と噛み合つてしまつたところに、大きい仕事が推し進められる秘訣があるんだ。牀上人なく牀下馬なしといつたやうなもので、働くものの醍醐味はそこまでゆかなきや嘘だよ」

「しかし君んとこの會社は國内の需要供給の關係に從つて化粧品を製造し、販賣し、宣傳してゆくんだから、それで濟むかも知れないが、僕んとこみたいに外國への輸出を當面の問題としてゐるところでは從來の經營方針なんか前世紀の遺物に過ぎないんだ。どうしても新しい情勢に順應した新しい形式で」

信作がどうしても楠村を說伏してしまはねば濟まないやうな調子でいきり立つてくると、楠村は反對にだんだん落つき拂ひ、こんな議論は下らないぢやないか、といつたやうな表情さへ浮かべ、早くうち切りにしようぢやないかと言はんばかりに、にやにや笑ひながら、

「しかし、聞けば君は外國の經濟雜誌を讀んでゐるんださうだから君んとこの事務所に相應しい立派な仕事ぢやないか、愚痴るのはよして、どうだい」

楠村は急に好色的な表情をして

「銀座へ出て一杯やらうか。昨夜、伴野さんに連れられて行つたカフェーで面白い話を聞いたんだが、君、カフェーの女なんて醜戰にいけるんだね」

「醜戰にいける――?」

信作は咎めるやうな調子で問ひ返したが、直ぐ苦しさうに顔をそむけた。カフェー「ゴールド」で今の楠村のやうな好色的な眼を光らせてゐる男達の間を放埒に渡り歩いてゐる伊與子の姿が不意に浮かび上つて來たが、その顔は江島秋子の顔をしてゐた。

――カフェーの女だつて事務員だつて少しも變るところはないぢやないか、甘へるやうに肢體をくねらせながら昔話に入つていつた江島秋子と、匪々と何か秋子にねだられてゐたらしい背の高い男の姿が、化し合ひをしてゐる狐と狸のやうに思はれた。

しかし、楠村は信作の混亂には頓着しないで喋けた。

「親父の家から逃げ出して男と一緒に住んでゐた女があつたんだが、カフェーへ親父が巡査を連れて乘込み、泣きわめく女を無理矢理に連れて行つてしまつたといふんだ」

「銀座の何ていふカフェーなんだい?」

信作は不安な氣持に胸を衝き上げられた。

「カフェー、ゴールドだよ」

「ゴールドだつて何ていふ女なんだ?」

「いや、その名前なんだが、さつきも言つたやうにこつちが大トラだつたんでどうしても思ひ出せないんだ。何なら一つこれから出掛けてみようか」

楠村が身輕く腰を浮かして立上るのを見上げながら、信作は感動をおし殺したやうな聲で呟いた。

「やめとかう。――僕には興味がないよ」

蚊の發生には枯れた植物が必要

少しでも水の淀んだところには夏になると、必ずボウフラが湧いてゐる。――科學的にいへば湧くのではない、蚊の幼生が卵から孵化するのであるが、これまで汚水でさへあれば蚊群の發生地と考へられたのは誤りで、蚊の卵は普通の水の中では少々腐敗してゐても、うまく孵化することができないのである。あらゆる種類の蚊が同じ條件にあてはまるかどうかは未詳であるが、少くともある種のものは、枯れた植物から生ずる化合物の存在を必要とすることが米國農務省昆蟲植物檢疫局の研究から明瞭になつた。

蚊の卵を孵化させるのに同檢疫局では、普通の樽に水を溜め、しきりと努力してみたのだが、結局好成績が挙らず、より自然の狀態に接する必要を感じて、汚水に枯れた葉および枯草を浸漬したところ多數の孵化を見たのである。孵化を促進する自然發生のこの化合物が何であるかといふことはまだ判つてゐない。しかしこれと並行した研究によつてアスパラギン、或はアミノ酸の存在により著しく孵化率を高めることも發表せられてゐる。

アスパラギン $C_4H_8O_3N_2$ は植物、殊に成長の速かな豆類、蘆筍等の部分に多量に集積する無色透明の結晶であり、アミノ酸は周知のごとく蛋白質を構成する物質であるが、これと枯れた植物との間には、あまり密接な關係は無ささうである。また燐酸加里を投じても同じ成績が得られたといふ。

この研究を指導してゐるのは同檢疫局のイエーツほか二名の科學者である。（サイエンス、六月九日號による。）

× × ×

伊太利のトスカナ（古代のエトルリヤ）や我國の羽後の花岡鑛山などから出る雪花石膏は白色又は無色透明でその形狀が雪花に似て居り、花瓶、彫刻の原料として珍重されてゐるが、化學的には骨折、脫臼などの治療に用ゐる不粹なギプスと同じものである。

生命のあるところ必ず電氣あり　神經系統も電界が決定

米國エール大學醫學部神經學博士　ピンクニー・ハーマン

電氣こそは人間の建築家である――これは新しい命題だ。電氣の世紀といはれる二十世紀が人類に送る新しい生命觀だ。エール大學のピンクニー・ハーマン博士が同僚バー博士と協力して行つた生物體内の電界に關する實驗、研究の結果は過日アメリカ神經學協會に發表されたが、人間の健康と疾病の理解について重大な示唆を含むものとして學界の注目を浴びてゐる。その大要を紹介する。

生命のあるところ必ず電氣ありといふ事實は最近益々明瞭になつて來た。動物が食料、空氣、太陽から吸收するエネルギーの一部分が電氣エネルギーに變化する事はかなり前から知られてゐる。このエネルギーが相當程度安定の狀態で存在することは宛も蓄電池の兩極間に相對的に不變化の電壓電位が存在するのに似てゐる。人體の器官のうち二、三のもの、例へば心臟や腦はこの直流電氣を變化させ、不規則な交流電氣にしてしまふ。最近一般にも知られるやうになつた心臟波（ハート・ウエーヴ）や腦波（ブレイン・ウエーヴ）がそれである。人體内に存在する電氣の直流的性質を研究した結果は前述のやうに、これが相對的安定の狀態にあることが判明したが、しかし根本的な生理變化が起ると安定は變じて不安定になる。就中月經、放卵、癌の形成、睡眠、傷等の際等はその主なものである。

しかしながら、御承知のやうに電氣エネルギーが傳導體を通つて流れると當電體の周圍には電界が形成せられる。電氣が生物體を通つて流れるとすれば、その生物體内に電界の存在を豫期する事は蓋し當然である。いはゆる動物電氣が一般の物理的電氣と異るもので無い限り、理論的にはこの推[illegible]は正しい。若しかくの如き電界が實驗的に證明されたならば、それが生物體の器官の型の決定に重大な役割を演ずることは絕對に確實である。

さて、一定條件の下において、イモリを轉車臺に載せて回轉させると、電界の生ずることが判つた。かうするとイモリは正弦波交流を出す。正弦波交流といふのは、時間の經過に伴ひ、規則正しく週期的に正弦波曲線的にその方面及び大きさを變ずる交番電流である。

その出力は周波數と量のほかは普通の發電機の出力と何處からみても同じである。これでみると神經系統における電壓增減の割合は神經系統における電界の存在に對應し、かつこの電界が神經細胞の位置及び神經纖維の方向を決定するものと思はれる。

白ネズミの神經系統における電壓の增減の割合は約四十匹の實驗によつて決定することを得たが、その際腦は脊髓及び末梢神經に對し、陽性であることが判つた。電壓は麻醉の深まるにつれて高まり、麻醉の緩和されるに從つて小さくなる。陰陽兩極の轉換はいかなる場合にも絕對に起らなかつた。ネズミを殺すと電壓は低下して徐々にゼロに近づく、そのための經過時間は凡そ一時間である。然し脊髓と神經間の電壓は割合長く持續し、二、三時間經過してはじめてゼロとなる。

神經系統における電壓は何ら特殊なものでなく、あらゆる動物に存在するものと同じである。またあらゆる動物は電界を持つものであるから此處から推理して神經系統にも電界があり、この電界が神經系統各部分の組織上の排列を決定するものと看做すことは論理的であらう云々。以上の報告のもつ實際的價値はまだ判らぬが、今後この方向への研究は益々盛となり、電氣を無視した生理學は凡て無意味のものとなるであらう。

科學小話

砂漠生活の上手なインデアン――南部アリゾナの高原に住むパパゴ・インデアンは桑港博覽會にインデアンの特殊技術による織物、投索、圖案およびその他長い革紐のついた籠を出品陳列するために三千ドルの大金を支出した。これは同部族の共有財産の殆ど全額であつたが、計畫はみごと圖にあたり、出品は飛ぶやうな賣行きで大儲けをしたといふ。

× ×

最近多島海のクレテ島で蜜蜂の巢型の古墳が發見されたが、これは希臘本土にある同じ型の墓よりも古い時代に屬することが判つた。すなはち古代ギリシャ人はこの奇妙な建築様式をクレテの住民から傳へたものと斷定されるに至つた。

ラヂオ

朝

【六・三〇】朝の挨拶、ラヂオ體操、朝の音樂（レコード）ギター獨奏…アンドレ・セゴビア、ソナティーナ長調（トロバ作曲）クーラント（バッハ作曲）ピアノ獨奏…ウラヂミール・バハマン、前奏曲ホ短調作品三五ノ一（メンデルスゾーン作曲）

【七・〇〇】朝の修養（京都）自力本願（二）自力の意義と國策の順應…山口光圓

【七・二〇】コトバの講座（第三課）（臺北）正しき國語とは何ぞや…福田良輔

【八・〇〇】ニュース

【九・四五】家庭經濟講座（經講）（臺北）事變と南方經濟（二）臺北帝國大學講師東嘉生

【一〇・一五】家庭料理獻立（臺北）第二高等女學校白石梅子案（一、胡瓜の玉子卷 二、肴の木の芽田樂 三、西瓜入り冷しカスタード）（臺南のみ）臺南第一高等女學校…

【一一・〇〇】肉豚取引相場（臺北）日用品小賣値段、職業紹介事項（各局）

晝

【一一・二〇】臨時官廳ニュース【一一・五九】正午の時報（東京）公示並告知事項、局報、午後の放送番組（各局）

【〇・一〇】晝間娛樂時間（レコード）歌謠曲―吾ら必ず荒鷲（野村俊夫作詞、古關裕而作曲）伊藤久男、荒鷲の妻（丹羽瑞穗作詞、北村輝作曲）音丸、母思ふたそがれ（西條八十作詞、古關裕而作曲）霧島昇、一郎、子を思ふ歌（西條八十作詞、竹岡信幸作曲）二葉あき子、乙女星の歌（西條八十作詞、万城目正作曲）高峰三枝子、雨ふる窓（西條八十作詞、北村輝作曲）霧川伸、長崎のお蝶さん（藤浦洸作詞竹岡信幸作曲）渡邊はま子、懐しのボレロ（藤浦洸作詞、服部良一作曲）服部良一

【〇・四〇】ニュース

【一・一〇】臺灣正米相場前場

【一・四〇】ラヂオ體操

【三・〇〇】ニュース

【三・三〇】國語ニュース

【四・〇〇】臺灣正米相場後場

【五・三〇】ニュース

【五・五五】コドモのニュース（臺北）第一師範附屬小學校（五年）田中基子

【六・〇〇】子供の時間（東京）童話劇―ろばと三平（坪田讓治作）三平―前田榮、善太―須賀勇夫、お父さん―小松原實、お母さん―石黑靜江、圭介（兵隊さん）清水哲、伴奏―東京放送管絃樂團、作曲指揮―楠山吉三

【六・二〇】子供の新聞（東京）

【六・二五】圖書館ニュース（臺北）太田正孝氏の著『富士に因る』について―臺灣總督府圖書館長山中樵

【六・五五】カレント・トピックス（東京）

夜

【七・〇〇】子供の時間（臺北）童話劇―西瓜取り駒澤大學兒童教育部お伽班

【七・二〇】ニュース

【七・三〇】國民歌謠（東京）一、戰車隊の歌 二、戰車兵の歌（教育總監部選定、紙恭輔作曲）獨唱―矢田部勁吉、伴奏―東京放送管絃樂團

【七・四〇】講演（東京）

【八・〇〇】音樂劇（東京）少年鼓馬行―解說―江川宇禮雄、林文夫他、獨唱―小森智慧子、合唱ヴォーカルフオア、伴奏―東京放送管絃樂團、作曲・指揮―細谷一郎

【八・三〇】ラヂオ時局讀本（東京）時局と食糧（下）

【八・四〇】青年の時間（東京）勤勞奉仕隊員現地報告

【九・〇〇】物語（東京）大國記（三）（矢田挿雲原作）浪川琴聲

【九・四〇】時報（東京）

【九・四一】臺灣謠曲（臺北）活捉三郎…張三郎…張招勝、閻婆惜―幼絨、通鼓―林戲金、横笛―陳財、三絃―李九英、揚琴―幼絨、胡絃―張招勝

【一〇・〇〇】國語ニュース

【一〇・二〇】放送局編輯ニュース、新聞社提供ニュース、公示並告知事項、局報、明日の放送番組（各局）

【一一・〇五】英語ニュース

童話劇（臺北 七・〇〇）西瓜取り

駒澤大學兒童教育部お伽班

お爺さんが、毎日樂しみにして畑に作つた西瓜が大きくなるのを待つて居りました

ところが或る日、矢張りお爺さんが畑に出てみますと、一つしか西瓜がないのです、泥棒に取られてしまつたのです

お爺さんは色々考へた末、その一つ殘つた西瓜を、眞二つに切つて中のおいしいところを子供達と一緒に食べてしまひ、今度は自分がその西瓜の中に這入つて泥棒の來るのを待つて居りました

さうしてしばらくすると、案の定泥棒がやつて來ました、そしてこの西瓜をえんやらやつと背負ひました、さあどうなることでせう。

臺灣謠曲（臺北 九・四一）

◇活捉三郎　これは水滸傳の一說を謠曲に仕組んだものである

獄吏の宋江の妾閻婆惜は張三郎と知り合ひ、宋江が梁山の盗徒と往來する秘密書類を得て、警局に密告せんとしたので、宋に殺害されたが婆惜は地獄の閻魔殿に到り宋を相手にして告訴をなしたところ、閻魔王は元より婆惜と三郎の不義と、二人共謀して宋を殺害しようとしたことを知り、宋を殺人犯人とせずに無罪と宣告した。そして婆惜にお前は張三郎にそそのかされて、夫の宋を訴告せんとしたが、反つて宋に殺された。これつまり張三郎の罰である。お前の仇は宋に非ずして張三郎であると說き、婆惜は三郎と地獄へ下つた

家庭經濟講座（臺北 九・四五）事變と南方經濟

臺北帝國大學講師　東嘉生

南支南洋の經濟諸問題の基底をなすものは南支より渡航せる華僑に關する諸問題であるといはれる。事變前にも彼等の排日貨ボイコットによつて、既に、わが國に彼等の勢力が云々せられてきたが、事變後における彼等の經濟的民族的援蔣行爲により、其の存在はわが國の長期建設過程に横はる大きな問題となつてゐるので、この華僑について、少しくお話してみたいと思ふ。南方經濟については伺話…問題の如き重要なものが殘されてゐるのであるが、以上の說明では華僑と南方經濟についてはその意をつくさないことは勿論である。私一個人の都合により一度で切りたいと思ふ。私の貧しき長講義を永らく聽講下された聽取者に對しては厚く御禮を申上げる次第である

▲有名販賣店で見本進呈中　北臺(代理店)・南北商工

●頭痛にノーシン●

優秀治淋藥　リベール
尿路殺菌の理想的特効劑にして腸粘膜よりの吸收敏速なるため服藥翌朝尿は藍色に變じ強きリベール臭を放って排泄す此際尿路深層部に潜伏せる淋菌は強烈なる殺菌作用を受け体外に放出さる由つて粘液、痛み等も地よく消退す
全國各藥店にあり　一五〇・三・〇〇・六・〇〇
大阪　竹村製藥所
發賣　大阪三六〇番
利比兒

專賣特許　微粉炭燃燒裝置
日本あとりたあ
燃料國策――銃後の精銳
同一燃燒室でバガスと併用出來る
灰分の多いカロリーの少い炭でも焚ける
純國產唯一の燃燒機

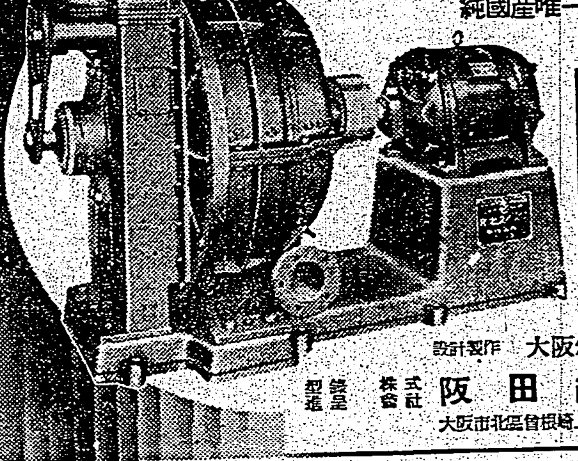

型式	粉炭每時燃燒量	回轉數每分	馬力
No. 6	500	1,800	10
No. 8	1,000	1,600	20
No. 10	2,240	1,450	30
No. 12	3,000	1,350	40
No. 16	4,000	1,200	50

設計製作　大阪燃燒工業株式會社
總發賣元　株式會社　阪田商店　電話北 1216・2209　1562・2222　1563・4324
大阪市北區曾根崎上三丁目三〇

短期快絕に複合療法の確立
治淋の根基たる深達殺菌、止痛、尿清澄の强力治効を發現し、最短期根治を達成し從來の單一療法を完封す!

淋病治療の轉換!

一九〇九年のサルヴルサン（六〇六號）發見について近世醫藥界に齎らされた大業績は化學療法劑の出現である。從來如何にしても治癒出來なかつた化膿性疾患特に淋病に對し化學療法劑は、優秀治効を奏して近代醫藥化學の躍進を遺憾なく明示し、療法の大轉換を劃するに至つた。

本劑パロール錠は、この化學劑の代表國產純正品トルダーを主劑に特殊嚴製したる最新の化學的治淋劑にして、淋病治療上用法の簡易なる點効果の的確迅速なる點を全臨床醫界より確認され、永年間、治療の困難を痛感し來つた治淋界への一大福音として絕讚されて居る。

治淋法の大躍進
完璧!單一から複合へ

パロール錠はその化學的純度の卓越せる最高純正藥なるが故に、類似製劑の如き大量投與による胃腸障害、發疹等の副作用を伴ふ事なく、注射、洗滌の複雜な手數なく安易に治療を完遂する。即ち急性淋病には一日三回一回僅か二錠宛の服用により三日乃至六日にして明白に止痛、消膿、尿清澄を齎らす事が立證報告されて居る。特に急性、亞急性に快適なる短期治療が期待される。

尚、根治に速急を要する場合は、特殊强力療法としてパロール錠と共にパロール球を併服されよ。二藥劑の有する多角的な藥効が化學的相乘効果によつて新生する絕大な藥力は、體内の全患部、全淋菌に作用して絕滅を圖る故に、他の如何なる單一藥よりも優越してゐる。即ちパロール錠、球併用の複合療法こそ、現代治淋界に待望の最短期快絕の偉功を確立せるものである。

【價藥】三円　五円　十円

▼パロール錠は鮮、臺、滿、支の有力藥店にあり。品切れの節は特約店又は總代理店へ。

▲注意▼ パロール錠とパロール球を併服する場合は、錠を每食後二錠乃至三錠宛、球を午前午後の中間二回に用ふべし。

本劑パロールは世界創始唯一の銀內服による治淋新藥にして、京大化學研究所に於て嚴製され絕對に類似藥がない。即ち治淋上有名な强殺菌消毒劑「銀」を超コロイド化し、之と鎭痛利尿、消炎劑「白檀油」の結合に成功して見事內服化を達成したもので、一劑にして二藥物の綜合的醫効を發揮し、特に慢性、惡性及び婦女子の複雜な淋毒諸症に著効がある。尚パロール錠との併用は、絕對治療の强力複合療法として無條件に推奨されるものである。

特許
パロール
(保案實用)
京都帝國大學化學研究所嚴製

【價藥】一圓八十錢　三圓五十錢　五圓五十錢　十圓

▼パロール球は日本內地及び鮮、臺、滿、支の有力藥店にあり品切れの節は特約店又は總代理店へ御申込あれ。

製造元　東京市神田區鍛冶町　Ⓨ應用製藥株式會社
總代理店　大木合名會社　東京攝香五四〇番
支店　大阪市東區淡路町
出張所　北京東安門大草廠

特約店（北、北、竹、中、中、嘉、臺南、高市）…

內服　パロール錠

BT5―19

花蓮港開港式と祝賀諸行事決る
街内は歡びの坩堝と化さん

【花蓮港電話】東部地方の産業、經濟、交通その他一切の文化に一大革命を惹起す使命の下に着手された花蓮港築港第一期工事は九箇年の日子と

國費 七百万円餘を投じて竣成を見るべき時期も目捷の間に迫つてゐるが來る十月一日を以て東部に於ては前代未曾有の祝典とも稱ふべき開港式並に開港祝賀會は小林總督、森岡總務長官その他島内及び内地よりの官民有力者數百名の臨場の下にいとも盛大に擧行せられる段取りとなり右行事の實施機關として先般

結成 を見た花蓮港開港祝賀會では梅野會長を始め數百名の役員並に委員は目下大童となつてこれが準備に忙殺されてゐる、右開港式並に開港祝賀會行事の概要は

先づ式典の前日九月三十日午前八時を期し梅野會長以下委員總出で花蓮港神社に於て奉告祭を執行引續き花岡山公園に建立されてある東部開發の功勞者故原脩次郎氏の銅像前にて

奉告 祭更に米崙に在る故江口前長官紀念碑前にて奉告祭を執行し終つて十一時よりは築港工事殉職者及物故者の慰靈祭並に故横濱埠頭社長の奉告祭を築港寺に執行する

式場 式典第一日の十月一日は午前八時大阪商船の基隆花蓮港間定期船高千穗丸、貴州丸の二船が滿艦飾を施し威風堂々浪を蹴立てて港内に入港する午前十時よりは埠頭岸壁に建てられた上家倉庫内の式場で拓交通局總長司式の下に開港式が擧行せられ終つて十一時から同處にて開港祝賀會が開催され正午大園遊會が開かれる同時に上家倉庫に隣接して建てられた舞臺では花蓮港の粹を集めた藝妓の手踊、獅子踊が幕を切つて落され山地高砂族並にアミ族男女の舞踊も引續き演出される、午後二時からは港内に於て特に基隆より招聘せる

一流 選手のボートレースが開催され同夜は三万の全街民を擧げて祝賀の提燈行列が街内を行進することになつてゐる

第二日は臺東花蓮港兩廳下の選手を網羅する野球戰を始め庭球、相撲等が催され街内は催し物として生花、盆栽、書畫、骨董、盆景等を陳列して一般の觀覽に供し又二日より三日間に亘り花蓮港林業組合主催の

林業 大展覽會が昭和紀念館に開催され第三日は全島山林大會が開かれる

第三日間を通じて花蓮港街内は祝賀の坩堝と化し空前の大盛況が今から豫想されてゐる

開港式日取變更か

【花蓮港電話】晴れの花蓮港開港式並に祝賀會は來る十月一日華々しく擧行の段取りとなり着々準備中の所先般政府では興亞奉公日を設定、毎月一日を以て全國民に實踐せしめることゝなつたので聖戰遂行の爲めの記念日に當り祝賀會を開くことは遠慮すべきであるとの見解で高原廳長は二十一日民間有力者數名を招致、右祝賀會の期日變更に就き協議を遂げたが目下台北出張中の梅野會長の意向を確した上二兩日中決定を見る筈であるが十月十五日に變更すべしとの意見が有力である

無事重任を果し鍬の戰士歸還す
臺南州廳前で解隊式擧行

【台南電話】農業義勇團の決意も堅く台南州隊は去る昭和十三年四月二十四日勇躍台南を出發、南京、上海方面にあつて天晴れ鍬の戰士として皇軍に協力すること一年有半、此度功成り任終へて之等戰士の一部約百四十名が二十一日午前八時八分着の列車で川村知事以下各關係者多數の出迎へる中を州廳前に引率され懷しの台南に晴れの歸還をなした、一行は直ちに台南神社に參拜歸還奉告を終へそれより州廳中庭にて川村知事、農務部長他各關係官列席の下に解隊式を擧行したが現地における之等戰士の活躍こそは本島青年の赤誠を新東亞建設史の一頁に不滅ならしめたものと云へよう

臺中州隊も解隊

【台中電話】今回交代歸還した台中州農業義勇團台中州隊は二十一日午前五時二分一同元氣にて台中驛着、驛頭には官民、親戚多數の出迎へがあり一旦旅館にて休憩後午前九時半台中神社參拜、その後歩武堂々州廳に向つて行進、十時中庭に集合、池田隊長の状況報告、隊旗返納、松岡知事の訓辭ありこれに對し答辭あつて解散、久し振りで懷しの家路へと向つた

高雄州團解隊式

【高雄電話】交替して歸還した台灣農業義勇團高雄州隊は二十一日午前九時二十五分高雄驛着列車にて歸還したが赤堀知事以下官民並に郷里から來た家族に迎へられ高雄神社に參拜して歸還奉告祭を行ひ引續き解隊式を擧行、市公會堂にて兩役官員參列の下に感激の解散をなし夫々家へ向つた

忠魂碑慰靈祭

【東港電話】高雄州東港郡佳冬庄では二十日午前十時半より同庄忠魂碑前に於て加藤州警務部長、大泊屏東陸軍病院長、岩川高雄憲兵分隊長、森田郡守、藤原警察課長、小林東港、梅川枋寮兩街庄長外分會長、蕭佳冬庄長以下官民百餘名參列の下に慰靈祭を執行し先づ千葉神官に依り型の如く清祓、獻饌[illegible]なく嚴肅されて同十一時半嚴肅裡に終了した

試驗船嘉南丸に無電代りの傳書鳩
漁況報告、遭難救助に利用

【台南電話】州勸業課水産係では試驗船嘉南丸に無線電信電話の施設なきため漁況通信上に不便尠からざりしが今回傳書鳩通信部を新設し漁況及び遭難救助等の各種通信用に供すべく鳩舍の建設を急いでゐる

校友會總會【東港電話】高雄州東港公學校校友會では二十日午後一時より同校講堂に於て平岡郡守、梶山街長以下來賓及び校友四百餘名參列の下に第二十五回總會を開催し會務及會計報告をなし臼井會長代理の挨拶後附議事項に移り協議の結果滿場一致原案可決し平岡郡守の訓示梶山街長の祝辭[illegible]あつて同五時過ぎ一同和氣藹々裡に閉會した

傷病兵慰安會

【臺中電話】臺中市主催の白衣の勇士慰安會は二十日午前九時から新富小學校グラウンドに於て開催された、市内小公學校兒童の遊戲や競技によつて勇士達を慰め午後は赤旗團員の舞踊や勇士達の隱し藝の披露あり別に野球試合もあつて同四時閉會した（寫眞上は樹間に設けられた野外劇場で熱心に觀覽する勇士下は運動會のスナップ）

玉里街排英大會
十七日盛大に擧行さる

玉里街の排英大會は十七日公會堂に於て開會せられた熱烈なる會衆は定刻前より會場に押掛け先づ河原會長、排英大會開催の挨拶を述べ續いて大會宣言書を朗讀し高橋副會長は決議文を、李副會長は平沼總理大臣外八閣僚への打電文及びクレーギー英國大使宛の抗議文を朗讀し割れるが如き拍手裡に決議し別項の八名の各弁士は燃ゆる如き熱烈なる排英の意氣を以て壇上より獅子吼すれば熱狂せる聽衆の拍手喝采止まず多數の弁士に時間を制限され乍ら漸く午後十一時半終了し松尾警察課長の發聲で大日本帝國萬歳を三唱し非常の盛況裡に散會した

一、人類良心の英國打倒　葉敬池
二、東亞より英を驅逐　徐炳古
三、東洋平和之癌　林拱辰
四、侵略主義英國排除　岩野忠良
五、老猾イギリス　林家
六、英人よ東亞より退却せよ　李佳山
七、敵は支那にあらず英國なり　李鳳山
八、排英突撃　吉川忠治
九、日本の實力と打倒英國　鄭文松
十、奧匠の敵英國膺懲　[illegible]
十一、英國を蹴飛ばせ　福島英隆
十二、世界の攪亂者と老英の末路　蔡孟金
十三、援蔣ルートの爆破　松尾潤
十四、英の東方政策排除　劉兆倫
十五、暴戻に急ぐ老猾英國　中村文吾
十六、英國の頭上に大鐵槌　李俊明
十七、東洋侵略者を排す　謝土
十八、[illegible]　吳

鳳林庄排英大會【鳳林庄】鳳林庄民排英大會は十七日午後八時より[illegible]

新高郡排英大會 台中州新高郡では二十二日午後二時より集集公學校講堂に於て排英大會を開催、[illegible]會長挨拶あつて演説に移つた

樹林の排英大會

【台北州】海山郡樹林街では二十二日午後三時から樹林公會堂に於て排英大會を開催する、出場弁士は左の如し

黃純青氏、王秀氏、李酉氏、趙登氏、羅阿琳氏、宋象氏、王連和氏、張園氏

片假名講習會
新竹州下一圓に亙り

【新竹電話】來る十一日の市街庄協議會員第一回總選擧事務に當る市街庄吏員に對し之が趣旨徹底を圖り又文盲の故を以て稍もすれば棄權させては一大事と新竹州では左記日程に依り總選擧事務を主とする市街庄吏員講習會を開催することに決定したが、講師は藤田内務部長、日下地方課長、長谷川地方係長、松田兩州屬が當る筈である

九月五、六日大湖郡、同七、八日苗栗郡、同十一、十二日竹南郡、同十四、十五日竹東郡、同十八、十九日新竹、大溪兩郡、同二十一、二十二日中壢、桃園兩郡

因みに州教育課では棄權防止の爲州下約九千名に上る無筆有權者に對し近くカタカナ講習會を開催すべく目下準備を進めてゐる、而本年は地方選擧規則改正に依り選擧資格者の戸稅が從來よりの二割低下した爲に大幅に增加するもの相當多數に上り、代書制の廢止により自筆不能有權者の棄權增加も多少見込まれ從つて本年の投票數は前回の二万六千七百八十名よりは多少增加はするであらうが、昨年十月現在有權者數の三万五千三百五十八名より相當多數の減少を見込まれてゐる

保甲壯丁團員に武道を教授
全島でも珍しい試み

【新營電話】台南州新營郡警察課の水派出所では時局柄心身の鍛錬は我が國固有の武道に如くはなしと保甲壯丁團員に武道を習得せしめる必要を痛感したので豫て丸山部長の發意及び取締の案に依り急ぐ十九日より越州、守爲兩武道教師を聘して武道を習得せしめてゐるが團員は非常に熱心に練習し將來警察の補助機關として相當の成績を擧げ得るものと期待されてゐる今後毎日午後四時より二時間宛鍛錬を繼續する事に決定したがこのやうな企ては州下は勿論本島に於ても珍らしい

女と侮り強請る
工藝社主の惡事發覺

【高雄電話】高雄市入船町二ノ二工藝社店主川野清之は數日前[illegible]に留置された[illegible]この他同人は、恐喝、詐欺等の惡事を働いてゐたことが發覺し、目下[illegible]では徹底的に取調べを進めてゐるがその背後には大きな問題が潜んでゐる模樣である

米一斗について一合餘りの不足
嘉義署できつい お灸

【嘉義電話】嘉義署經濟警察では市内各商店の販賣商品量目違正を期する爲め既報の如く十九日午後二時より突如として拔目一齊檢査を各商店より配給中の米、味噌、醤油、木炭、コークスその他貨物百十三點、東西市場で販賣せる物約二十二點を取押へて嚴重檢査を行つた結果、前者に於て量目不足二十七點、後者に於ては九件を摘發し夫々說諭したが就中成績不良であつた物は米穀商で一斗に就き五勺乃至一合の不足が發見されてきつい お灸を据ゑられた

屠畜場竣工【新營電話】台南州新營郡新營街直營屠畜場移轉改築落成式は十九日午前十一時より同場に於て擧行、州より知事代理野田衛生課長、鈴木部長代理其他地元より官民多數參列、藤島庄長の式辭に依り型の如く嚴肅に擧行、午後一時散式した、從來の屠場は既に二十有餘年を經過し今では狹隘のみならず店舗に接近したので郊外に移轉改築の止むなきに至つた[illegible]及作業員の增進等十分に完備してゐる、總工費[illegible]

庄長以下五名が奬勵金を横領
瀆職事件檢察局に移る

【新營電話】新營郡竹崎庄竹崎庄長以下經濟主任、書記技手二名は同庄蔬菜價格差額奬勵金に係る不正事件は郡警察課に於て摘發し以來村島司法主任の手にて連日關係者を召喚、嚴重取調べ進行中であつたが一段落を告げ事件は二十一日嘉義檢察局に移され、目下[illegible]進められてゐる、事件の内容は同庄管轄に於ての農家奬勵者に交付すべき奬勵金數千円を右一味五名のものが着服横領してゐたもので取調べの進行に伴ひ後より種々發覺されてゐる同庄役場の不正事件の全貌が白日の下に曝け出されるものと見られてゐる

肥料商暴利を貪る

【新營電話】台南州北門郡佳里街所在の永豐商行主黃某は新營郡肥料配給組合の肥料配給に際し各方面の小賣商人から買戻しの名に暴利を貪つて資利した事實が發覺され目下新營郡經濟警察の手に依り嚴重取調中である

臺東廳下の地方馬檢査

臺東廳下の地方馬檢査は十九日午前九時から台東グラウンドに於て擧行檢査官として軍司令部から伏見騎兵中佐外來會場には佐治廳長外多數官民の參觀があつた、出頭した若駒は臺東にもこんなに駿馬があつたのかと參觀者を驚かしたほどであつた、檢査はいとも嚴肅に行はれ十時半終了したが何れも[illegible]であつた右の中から木山常太郎、山家健太郎、新保健吉、花井博の四氏は木盃賞金を授與された

臺中州地方馬の檢査終る

【台中電話】台中州下に於ける地方馬檢査は既報の如く十六日より十九日まで四ヶ所に於て檢査官戸田大尉、山下中尉により實施されたが、集合状況及び馬飼養管理の狀態に就ては豫想外の好成績を收め次の如く軍司令官賞、台灣畜産會長賞の授與があつた 尚十七日には松岡知事、十九日は内務部長の來内で兒玉軍司令官の臨場があると共に檢査四日間に亘り今泉獸醫部長の熱心なる指導があつた

○軍司令官賞 團體 台中州畜産會乘馬鍛錬所 南投郡馬事協會
個人 大甲郡馬車組合所 中村[illegible]
○臺灣畜産會長賞 台中市公館林力來他十名

新校舍移轉祝賀音樂會【新營電話】台南州新營郡新營小學校は本年三月校舍の移轉を行ひ新學期から新校舍で授業を行つてゐるが、同校同窓會では二十日午後八時半から新校舍で移轉祝賀音樂會を催したが、新營街からも多數參列あつて頗る地方色豐かな音樂會であつた

驛員の健脚行軍

台北州海山郡鶯歌驛長三ケ尻氏は從業員の體位向上の見地より二十日早朝從業員一同を引率、文山郡新店を經由ウライへ徒歩健脚の旅に上つたこの行程は相當の長距離になるもので山あり谷あり嶮路を登り降る興味深く且つ心身鍛錬上裨益する所尠からざるものがあり一石二鳥の計畫であるとて從業員一同[illegible]もなく無事豫定の行路を踏破した

珍らしい白猿
竹山庄で捕る

【竹山電話】台中州竹山郡竹山庄[illegible]は數日前[illegible]の竹林に居る一匹の[illegible]から尻尾まで全身の毛並が純白で目玉の色は珊瑚の如く眞紅である[illegible]の子猿（生後約一ヶ年、重量約二斤）が取つたので大悦びして去る十八日竹山街に連れ出し百八十円で賣渡すと歩廻つてゐた 街民はこの珍らしい白猿を見んとて殺到し一時は大賑ひを呈したが結局百円まで値附けされたが賣らず去る十九日その儘連れ去つた

座談會・地方に聽く 48
新竹（二）
勞力斡旋機關を設ければ非常に好都合

桑原 新竹には盛り場といふ様なものがまだなく市の繁榮に相當影響してゐると思ひます、元の新竹郡役所跡を取り毀して盛り場にしようとか承つてゐる新原さんの御計畫は

新原謙相氏 元郡役所跡は現在夜店が大分出て居りよく氣をつけてゐるとその數は大幸に增加してゐる。あそこは人が相當たかる處だから之の整理は容易でないと思ふ、郡役所跡をどうするかはお話しする段に至してゐない

桑原 [illegible]

根井洸氏 あそこは狹いですな

桑原 旅館で飲食店を營業しようとしても許可されなかつた例があるが飲食店なんか多い程好いのではないかと思ひますが宜しくどし〱許して頂いた方が宜しいのではないかと思ひますが

堀之内榮藏氏 現在では飲食店は既に飽和狀態にあるので或は營業の已むなきに至るものもあり之以上許可することは從來營業の飲食店に影響を及ぼすと共に風紀の取締り的立場もあつてどし〱許すといふ譯に行かないのでした

は相當思ひからあれに營業を許して貰へたら實に好いと思ふのですが

桑原 小川さんのお話に新竹州は勞銀も餘り高くないとありましたが勞力問題は當分困つたことですね、全國何處も彼處も勞銀が騰り人間も足りない様です

野村隆一氏 私の方は男工は三分の一位で大部分は十五六歳位の本島人女工のみですから勞力問題についてては現在の處では別に苦痛を感じてゐない

許振乾氏 私は運輸業に携つてゐる關係上勞力問題には特に[illegible]

[illegible]

勞働者といふ多いふ連中がと思ふ、私共の仕事の方でも穫入れの時季になると自分の農家に歸つて穫入れをしたり親の運搬に從事したりする者が相當出て來るので困ることがよくある、勞務の勞力問題を解決する一方策として何か調節する機關を設ける必要があると思ふ、勞働賃銀の調整をハネると云ふ様なものでなく中間勞力斡旋機關があると非常に都合が好い

桑原 旋からそうした機關が出來るかも知れませんね。話を米價に移します、之に就いて次の様な一例を耳に致しました米價低いのではないかと疑はれますが、米價は安くなるのだ非常にお話ですが、米價も安くなるのだ[illegible]作人は非常に困つて居るといふので

一番ケ瀬知事 米價が低いのは仕事を粗雜にし胴割米が多くなつたりして米の品質が悪くなるのが一切お構ひなしと云つた話ですが之など米價法を深く解釋してゐる關係ではないかと思はれ本法をもう少し徹底させる工夫はないものでせうか恰も閣議局長たりし知事閣下の御意見を承りたいと存じます

一番ケ瀬知事 總督府に居た時代はそのことばかりを專門的に考へてゐたのだが、一寸今日では申し上げ兼ねるね、新竹州も總督府の方針を守つて万全を期したい、から申し上げる他はない、今お話の様なことは研究してゐる

藤田淳教氏 米價對策を一言にして言へば農村に於ける農業の圓和的經營に農家經濟の安定といふ點自に歸すると思ふ

吉田三三郎氏 今日農村で問題としてゐるのは米價法でものでなく肥料や勞力はぐん〱高騰する、一方米價は下る、米價法農家に依つて安定はするけれども下る、茲に米價不安の問題はそこから來るのではないか

一番ケ瀬知事 肥料の値上りの話が出たが米の買上價格を決める際には勿論十分考慮に入れる様にすることにするが物價指數等をも調べ諸種の經濟事情を參酌して決定するといふ法規に從ひ十分研究して決められたものである

清水源次郎氏 米價問題は色々議論はあるだらうが今日では既に律令として公布されたことであるし議論の餘地はないと思ふ

桑原 先頃第二次金買上運動が開かれたがが成績は餘り好くなかつた様に耳にしてゐる、本島人はもつと金を持つてゐるのではないかと思はれますが鄭大明さん辺りどうです、もう出來ると言はれますか

鄭大明氏 新竹州の第一次金買上運動では九十万円、第二次では四十万円と云ふ[illegible]

[illegible]

一番ケ瀬知事 金買上運動では特に警察の助力も[illegible]があつたがこれだけの成績を擧げ得たものと思ふ、最後には結局の金を手段でもさせる手段の意思は別として確に效果的であつたと思ふ、之以上金があるかどうかといふことは今迄の百二十万円だけでは不足の様にも見られるが、又實際考へ合せるときの苦と出盡したのではないかと私は見てゐる、但し自信を以て申上げることは勿論出來ないが

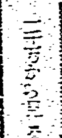

禁止藥鹽酸エメチン
四千四百本を押收
北門外三郡に被害多し

【台南電話】[illegible]

尿の病と △性病・・・に
早期自療法「治し方」
療病文獻無代進呈（病名・症狀明記のこと）
淋病、膀胱炎、尿道炎、淋巴腺炎・消渇、睾丸炎等の病は、小便はすぐ淋濁して治り難く、時候変りには更に惡化するのでこれ程の惱みはない。[illegible]根本的自療法で治さねばならぬ、和歌山市公園前大通日臨堂本部は本病者の爲早期治療の效果を詳細に記載した本で發送するが、本書の手引で專心治療した方から、無數の全快報告が來てゐる、難病者は必ず病名と病狀を明記し、同部又は神戸市山本通臨研社日臨堂支部へ宣傳日日讀者と書いて早速葉書で申込まれよ

萬なかだち
求職一件一回 壹圓貳拾錢
其他一回 壹圓七拾錢
匿名倍額

給仕採用 内地人十四五歲・[illegible]

タイピスト 採用高女卒[illegible]

麗人を求む 喫茶[illegible]

債券商品券電話 [illegible]

賣家 [illegible]

イマヅ蠅取粉
慰問袋に
害虫に惱む皇軍勇士へ……
何を置いても必ず一罐を

液體殺虫劑に遙に優る！

▼イマヅは人畜に無害ですが、害虫には猛毒ガスの樣に働き効力强く、永もちのする點で液體とはまるで段違ひです。
▼液體は引火したり壁や襖を汚す心配はあるが、イマヅは何處で使つても安全です。
▼イマヅの容器はそのまゝ撒粉器となるから、液體の樣に特別に撒布器を買ふ必要がなく便利で經濟的です。

にせもの有。必ずイマヅと御指定を

發賣元 今津化學研究所 大阪市・大仁町

使ひ方

蠅 室内に蠅取粉を少し撒き十分間程閉め切つて置くと、蠅は毒ガスにかゝつた樣に全部コロ〱死にます。食事の十分程前にも蠅取粉を撒いて置くと蠅がよりつかず、安心して食事ができる大變衛生的です。

蚤 南京虫、家ダニは寢る前、蒲團の周圍に蠅取粉を撒いて置くと一匹も寄付かず安眠できます。衛生大掃除に疊の下へ新聞紙を敷きつめ蠅取粉を撒いて置くと、こんな害虫の發生を完全に豫防できます。

犬 猫牛馬や家禽の蚤、虱、ダニ、刻虫等は蠅取粉をふりかけてすり込んで置くと全滅します。

毛 虫、青虫、尺取、うんか、蟻、油虫、毛虱など家庭害虫なら何でもわけなく退治できます。盆栽や庭木、草花の害虫も蠅取粉を少しかけると手輕に驅除できます。

全國藥店・荒物店に有るが各種團體より御寄送の慰問品に限り、左記今津本舗へお申込み下されば、特別の御相談に應じます。

★盛夏漫筆★

南方の果物

戸田房子

つひ近くなので、社用で私用で銀座に出ることが多い。銀座に出ると、私は必ず千疋屋のショウウインドーをのぞく。ここは勝ちもウインドウの奥も、全部がガラス張なので、内部まで一目で見わたせて眺めるだけでも大へん楽しい感じがする。ウインドウには青々と夏の植物が茂つてゐて、西瓜が一つ赤い切口を見せてころがつてゐたりする。さうかと思ふと、アレキサンドリアやメロンを盛られた果物籠か、たつた一つ置かれてある事もある。その無造作な置き方が洒脱な詩味をもつて、ひどく効果的なのである。店内には枇杷や、切花などもたくさん置かれてあるから青い葉にまじつて淡い色彩が匂つてゐて、すがすがしい感じである。急がない時は、切花や、高山植物などを眺めに、一廻りすることもある。この小さい角なガラスの水槽に、かわいらしい熱帯魚が泳がせてある。無論賣物であるが——メダカ程のエンゼルフイッシュなどが、扁平な體を銀色に光らせながら、窓車のあひだを游泳してゐるのなど、なかなかたのしい眺めである。

私が千疋屋のウインドウをのぞく楽しみの一つは、この季節になると、台湾の果物が並んでゐるからでもある。パパイヤやオンライ(この方が云ひやすい)はわりに容易に来てゐる。オンライは、私たちの處で買ふと一箇十五錢位のものであつたが、こちらでは八十錢位に出揃のやうだ。なり口の尖つた葉がついてゐるまゝに店に出てゐる。ユクトウやレンブ、龍眼などは見るべくもないが、此の間珍らしくマンゴーが出てゐた。ところどころ黒い斑点が出てゐて、あまり美味しさうには見えなかつたが、なつかしい氣持で、暫らくその前で立止つてしまつた。その後、思ひついたことがあつて買ひに行つたが、もうなくなつてゐた。青いうちに持つてきても、長くは置けないやうだ。その代りライチーが出てゐた。百匁一円五十錢とあるから、百匁で幾個くらゐかかるのかきいてみたら、十二、三ですとのことだつた。

こちらに来て、台湾には果物が豊富だといふことが、切実に思はれるやうになつた。そしてあの酸な味が——。内地のどんな果物を食べても、南方の甘美な果物の果汁は、味はふべくもない。どんなにこちらの果実が甘いといつても、マンゴーや龍眼の、むせるやうな甘さとは比較にならない。こちらの友人に果物の話をすると、必ず行つてみたいなあと云ふ。ちよつとした庭の空地なんぞに、パパイヤが黄色く熟してゐて、めんどうくさくて、家人がとらなかつたりすると、小鳥が突いてゐる風景なんかは、幻想でしかないやうである。

いま一つ、私に郷愁をそそるものに夏の夜空がある。東京では澄んだ夜空は、郊外ででもなければ見られない。せんだつて火星が大きく見えるといふので、期待してゐたが、ほら、あれだ、と指された星は、なるほど眩星をぬいて赤く光つてゐたが、小さなものだつた。

「台湾なら、あれぐらゐの星はざらくしてゐるわ。大きいのは月のかけら程もあるの」

と友人を驚かせてしまつたが、これは誇張だとは思つてゐない。濃藍色に澄渡つた夜空に、星がロンドを踊つてゐたり、形のいい雲がはつきり浮かんでゐるのが見えたり、天の川が白くさあつとかかつてゐたり……。管み渡しられさうもない南方の、夜の空の話などしてゐると、思ひ出は際限のやうに、次第々々に、最も郷愁的な美しい點だけを大きく育ててしまふやうである。

海外文藝の流れ

◇エスデイルの演説

イギリスの図書館組合の毎年一回の例會はカタログを作ることや分類やその他の技術的な事柄の議論に關はつてゐるわけではない。今年の主要な演説は大英博物館のアルンデル・J・K・エスデイルによつて「眞の讀書と一般の意識」といふ題下で讀みられた。最も偉大で優秀な文学と歴史の讀書は如何なる社會の状態におけるよりデモクラシイにおいてもつと重要であると声明した後でエスデイル氏自身は現在の状勢に關し讀書的である。讀書の行動的な習慣と受動的なラヂオを聴いたり、映畫を受動的に往視することを對照させるのは面白い事であると彼はいつてる。演説者は知性の文学と異る力の文学を熱心に主張してゐる。

◇結婚するマージョリ・ヒリス

「獨りぼつちに暮すのが好き」を書いたマージョリ・ヒリスはそれを取消した。明かに彼女は彼女が思つた程に獨り暮しを好まなかつた。何故といつて彼女は八月にはブルツクリンのヘンリー・ロールストンと結婚する筈である。ヒリス嬢はまた「コーンドビーフとキヤビア」「ニューヨーク——擬裝(?)食かあつてもなくても」をロッブス・メリル書肆から刊行してゐる。

ガタ自動車

萬造寺龍

昔と言うても私の幼い頃であるから、たいしたふるい話では無いが、駅から役場とか、駅から役場のある町まで所謂ガタ馬車なるものがあつて、豆腐屋のやうなラッパを吹いてきたやうに古馬車を、栄養の無い馬に曳かせて、ガタガタと客を大いにゆすぶりながら通つてゐたものであつた。

しかしおかしなもので、その時代にはまだそれがおきことによくつて、われわれはそのガタ馬車のハゲた窓から顔をつんだして山辺のデコボコ道を、風景に四方を眺めながら乗つてゐたものである。

そして少なくとも、この馬車に乗るといふことは旅人であるといふ氣持ちをそそられたものであつた。

それに似たものに今のガタ自動車がある。

これは、高雄から鳳山、鳳山から屏東へと日に幾回となく往復してゐる自動車であるが、まつたくよく似てゐる。

車體のボロさ加減と云ひ古風な運轉手の心持ちと云ひ、道路のデコボコさまでまつたく昔のガタ馬車である。

ガタガタとデコボコした田圃の間を上下しながら往復してゐるのであるが、天氣の良い日には、下手をすると腰かけから身體をほうり出されて仕舞ふか、立つて櫓に頭まつてゐれば、耳が聞えなくなり頭がガタガタから合ふ。また雨が降つたら、泥濘が車の下部を全部うずめつくして仕舞つて、乗客が総がかりで押して行く仕末である。

それでも、ガタゴトと日和のいい日は、隣々した田園を縫つて行くのであるから頗る旅の味はあると思ふが、御粗なことには、このガタ自動車は、何時でも超満員で、しかもその満員の中には厄介なことに、豚や家鴨ふるびたトランク、鶏が乗せて無いことが無いと云つたアンバイ式で、旅の味どころか、足場に注意して生命がけで乗つてゐる光景である。

お客さんはほとんど本島人である。おそらくその大半は農民であつて、芭蕉が乗つてゐたら喜んであらう鶏、豚を持つた一日の旅び人であるらしいのである。

そしてこの人達が、大声で何か話し合ひ、たんを吐き、平気で他人の腕の下で煙草を吸ひつつ運んで貰つてゐるのである。

これを大陸的と評すのであらうか、青い田圃の中の水牛の背にまつしろな鷺が乗つて遊んでゐる窓外を車の中で思ふと、私には地獄図畫としか思はれないのである。

そして、ときにはこれはこの世の光景かと自身の手を自身で抓つてみることがある。

そして「ストプヨオ」といふ乗客のかん高いかけ声に、ヘツト幻想を破られて己れにかへることがある。そして、やつぱし南端へ来てゐると時々感心させられるのである。

工場長

第二工場が出来あがつてこれから忙しくなると思つたとたんに、社長が役人になつて海南島へ行つてしまつた。それから半月もすると、やかましやのY老人が、自分のハクセイの仕事が忙しくなつて來たからといふ理由をくつつけて退職してしまつた。

したがつて、昨日までの事務所は、うつろになつたテーブルこそ三、四あれ工場長一人の椅子の置き場になつた訳である。

テーブルの側で扇風機はいままでの通りに回轉してゐる。

壁の外では相変らず四馬力のモーターの音が物憂げに聞えてゐる。相変らずいい日和で外は焼けつきさうな暑さだ。

工場長は、二ケ月前にテーブルの上に置かれた濱木棉のあの紗がかかつた花、鐵のやうな花を考へてゐる。濱木棉の花はオランダの娘さんを想ひ出させた。

それから、この地へ来てはじめての日にみた生蕃あひるを想ひ出してゐた。ヨチヨチと、さしの傾いた本島人家屋の下に夕陽を浴びて遊んでゐた生蕃あひる、なんと地味でしかも華やかな深い化粧をした鳥であると思つた。

さう思つてゐる工場長は汗みどろで、そのガランとした部屋に終日うだつてゐる。

コトコト窓を叩く。

「お入り」

猿又一つの裸身の職工が、出来上つた細工物を持つて入つて来る。

工場長はいまが先まで迷つてゐた夢幻からさめて現実に突きあたつて立上り、しみじみした眼ざしで、それを見一段と声を落して、威勢をつけるやうに

「よし」

と云つた。そしてまた椅子に腰を下ろして、深い思案に落ちて行つた。

病床吟

川井一州女

朝起しに朝顔白く明けてゐる
朝顔の白さに熱の眼をやりぬ
朝顔に水やり給ふ母老いぬ
枕蚊帳みどり涼しく蚤描ける
枕蚊帳小さき姪よよくねむり
枕蚊帳水を弄びてつかれしか
知人の出征を祝して
君短け夏の腕章残すなく

夏の作品集 ⑪

水涸れ

造山春樹

河に水涸れたり。
人等叫びつつかくる鮎を掘り
魚を　手摑る。
橋上　人在り。
敢て　うそぶき　星を仰ぐ。
生活の岸は　くづれた。
怒し　わしは孤児だ。と。
背後より音起る。

涼風よく首は聴く。
彼は、涙り者。
生命の泉　さすらひの果に
れもんの花咲きしも
寂しさ夢は　結ばずして
彼は黙す。
ふるさとの　遥き幻。
水は涸れたり。

雑誌紹介

▲講演(四四一號)　東方會主催の東亜民族大會に於ける本多熊太郎、中野正剛、ボース諸氏の講演速記を收めてゐるが、日支會談の成否を要望したものとして、一讀推奨せざるを得ない(〇・四〇、東京市日本橋區通一丁目四東京講演會)

文を活かす 手紙の書き方

學校を卒業しても満足な手紙一本書けぬとはヨク聞く嘆でぁる實に手紙下手程恥な事は無い自分が思つてゐる事も充分先方に表はせず遂に事理を缺いたり失ったりして思はぬ恥をかく事がある今度東京市杉並區下高井戸一ノ東京書院で發行された文學士落合先生著「實用新案手紙百科辭典」と云ふ本は是等の缺陥をおぎなつて誰でもスグに役立つて思ひのままにスラ〳〵と書けると云ふ非常に重寶な本で此一冊あれば殆んど如何なる手紙文案家になれ他人に手紙を書いて貰ふ心配もいらず大成功で人のものも書けるやうになる。内容は「交際文」「商業文」「慶賀」「求職」「創業」「見舞」「弔慰」「推薦」「借文」「書翰文」「男女交際文」「就職の手紙」「履歴書の書方」其他八十章にわたり例を多く一々實例について書いてあります。同書は定價一圓七十錢だが僅か一圓で特賣してゐる東京書院へハガキで申込めば代金は書本拂で急送する筈である。

正しい簿記のつけ方

簿記のつけ方は左程難しいものではない。たとへ小學卒業だけの學力でも獨學で完全に簿記のつけ方は覺えられる。こんど東京市杉並區下高井戸一ノ東京書院から發賣せられた「すぐ活用出來る正しい商業簿記講義」といふ書籍は、その名の如く正しく簿記を覺えるには最適なもので同書には複式簿記入の心得から現金出納のつけ方、商品仕入・賣上元帳、仕分帳、日記帳等のつけ方から決算法、帳簿締め、變態装の作り方等各々難例を示して詳しくいろ〳〵手をとつて教へる如く記してある。因に同書は定價一圓五十錢のところ特に今回に限り特價一圓で頒布してゐるから希望者は東京書院へ直接ハガキで申込むとすぐ送本してくれ代金は後拂ひでよいといふから頗る便利だ。

珠算が下手のため 他人の前で恥をかく

東京市杉並區下高井戸一ノ東京書院から

某大實業家の述懐に「折角讀み書きが上手でも珠算が下手なので採用せぬ事が屡々ある」と。全く珠算の下手は活社會の落伍者です。一生の損です。他人の前で恥をかく事がある

發賣された「速成獨習正しい珠算の覺え方」を見るとどんな素人でもすぐ覺えられる、珠算の初歩から加減乗除等實務に精しく、求積、歩合其他詳細に方式を記してあつて本書によつて數時間で理解出来る。卒業程度の珠算ならどんな難しい問題でも正確に手早く計算出来るといふので商店員、會社員から大歓迎されてゐる。同書は定價一圓八十錢の處特價一圓で頒布してゐるから希望者はハガキで申込むと代金は書本拂ひで送本してくれます。

正しい言葉の使ひ方

イザ「正しい言葉の使ひ方」をせねばならぬ場合に直面すると、誰でもモヂ〳〵と行詰る。友人の結婚、披露の宴に御祝辭を述べて鼓舞されるは、二つの返事で直ちに承知しても、さて愈々—新郎新婦や双方の親や親戚の者に如何な挨拶をして好いか解らない。まさか誰にも「御目出度う」許り繰り返すだけでは己れの無能を廣告する様なもので、好い笑ひ者である。新築祝や出産祝、入營入學、開店祝、火事や病氣見舞、四季折々の挨拶など、誰でもチヤンと心得て居る筈で、テテ仲々大ケ敷い。葬式や普通夜の挨拶に至つては、大ていの人が口の中でゴニヤ〳〵誤り言を言つてペコンと頭を下げて引下がると云つた有様で誠に不體裁、男の恥である。と云つて葬祭やてもこれ許りは作法として一定の格式を無視するわけにも行かぬ。こんな事を誰でも正しい言葉の使ひ方をしたいならば今度東京市杉並區下高井戸一ノ東京書院から發行された「正しい言葉の使ひ方」と云ふ本を一寸御覧下さい。如何なる場合にも適切な挨拶が出來て、なる程と感心させる人は違つたものだと思ひ知る事でしよう。「正しい言葉の使ひ方」は定價一圓五十錢だが僅か一圓で特賣して居る。東京書院へハガキで申込めば代金は書本拂で急送する筈である。

雄辯の力

公開された演説の秘訣

雄辯の時代來る公衆を前にして大衆の支持を得ずに實業家が話合や會社の重にテーブル・スピーチをやるのも諸君が卒業後入營時の挨拶も皆雄辯が必要になつて來てゐる。然るに自分の意見一つとして發表出來ず宿させばならぬ式に、挨拶もろくすつぽ出來ない人は、この生存競爭の激しい世の中で人の上に立つはおろか自分を保つ事も出來ない。雄辯家となるにはむづかしいかといふに、さでない限り誰でも練習さへすれば野口からでも上手になれる、今度東京杉並區下高井戸一ノ東京書院より「雄辯術と演説」といふ新入三百十頁の指導書が出たがこの本にっとどんな下手な人でもメキ〳〵と雄辯家になれる。どんな場所でも會合にでも直ぐ役立つ様に色々な式辭、挨拶、演説、弔辭の方法を示し實際にお手本を十分に學ぶことが出来るので「この本さへあれば演說、挨拶に困る事がない」とかいって今日まで御得付の手紙が來てゐると云ふ。此の本は定價一圓だが讀者に特價で頒布して居るから希望者は大至急東京書院へ申込まれよ。代金は書本拂で急送してくれる。

まづ就職

よい講義錢で勉強し、一日も早く立身成功しませう！

鐵道員など早道

各鐵道で毎年大募集

小學卒業程度の者も採用され、俸給良く、待遇良く、昇進も早く將來有望な職業を得る初歩から一々の用意を注意し、知りたい者は申込まれよ。

東京市芝區見本規則書は申込次第東京市 日本鐵道教育會

巡査など早道

巡査ほど愉快な職務は少ない

最も有望な職業を得る道・本年に二十三萬人を採用する近い就職・志望者は見本規則書(申込次第)東京市 日本警務教育會

陸海軍人など早道

今や陸海人時代来る

幹部候補生・少年航空兵・少年戰車兵其他各種試驗受驗の手引き・見本規則書は申込次第。東京市 日本軍事教育會

藥種商など早道

藥劑師のやうな藥種商が、なりたいものとなり、見込ある職業を得る人は受験資格に年齢の制限なく、小學卒業程度の者も受験出來る。見本規則書は申込次第東京市 日本藥種商教育會

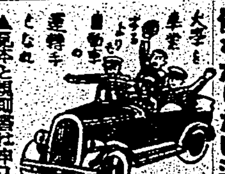

運轉手など早道

誰でもなりたい運轉手！

自動車運轉手試驗の獨學受驗講義は東京市 本自動車教育會

中學講義

・どこよりも卒業が早い
・どこよりも會費が安い
・どこよりもわかりよい

自宅獨習僅か一年卒業

無學は男の恥

見本と規則(無代進呈)　大日本中學會

婦人公論 九月號

定價六十錢　日本發賣

女教師の歩んだ道

☆私の歩んで來た道☆

木内キヤウ

石原清子

職業か母性か

☆私の家計簿

名女優にならぬ☆鍵

沢村貞子

涙貫獅から

大谷藤子

差押へ吉行あぐり

早婚の問題

新『結婚適齢期』論　医學博士　竹内茂代

早婚を奨勵す　厚生省保健院施設課長醫學博士　佐藤正

チオンバの花(開拓地の若い妻へ)　島木健作

滿蒙開拓青少年義勇軍(日記)

男子の愛情　井澤光治良

年若き友　長谷川時雨

娘　ただ一人の女兒を失ひて　北原武夫

牧場の秋(詩)　草野心平

大空から大地へ　猪岡キク

亡き父のこと　戸川エマ

日本を去る日　鳥居綠

從兄妹同士の結婚

□魚歌水心　中山ふみ子
□私の結婚　岡谷時枝
□この幸を　野田悦子

批判　イトコ同士の結婚について　杉田直樹

親子問答　科學らなぜなぜ

大評判の小説

長篇　鏡自　武田麟太郎
短篇　たんぽぽ　壺井榮
長篇　人間の復活　島木健作
長篇　花のない季節　石川達三
短篇　河は静かに流れゆく　林芙美子

娘の相談　女丈夫・松尾多勢子

日本近代恋愛史

東京會談と米國の條約廃棄

現代佛蘭西文學講座　新庄嘉章

鳴中雄作

大鏡　わが古典鑑賞　小島政二郎

私の北米旅行　水の江瀧子

小資本で出來る銃後婦人に有望な新商賣　三好貢

☆親子献立暦　白井鶴子

啞の我が子を大空に送るまで

大森千代

新土佐日記(漫畫自叙傳)　ヨコヤマリウイチ

クレーギー英大使夫人と語る　原有常

日本婦人を嗤ふ支那人　佐藤俊子

聖火と共に紐育まで旅して　月本暎子

戰友

血涙をそゝぐ百五十枚の熱篇！

死線を俱に越え來つて益々強く、悲風千里の戰野を、不退轉の氣魄に盈ちて進軍する一兵士が贈る血と汗の雄篇である

日活俳優　軍曹　中田弘二

はるか大陸の戰野にある兄と弟。同胞しきりなる戰場で相會して言葉なく別かれたその弟は、數日の後に戰場の露と散つた。昨日の哀しみを超えて今日は進む新戰場、死線を越え、翌ここに挑べての戰士の烈々の闘志と友情、戰ひの後に踊る敵國女スパイ、日活スタア中田弘二が一兵士として戰ひ進む百五十枚の戰闘記である。

民衆の憤懣爆發し 廣東にも反英熱

近く大民衆運動展開

【廣東二十一日發同盟】廣東民衆の反英運動機運が愈よ高潮に達し市民各團體の反英民衆大會開催の計畫ありこれに對して治安維持會に於ては嚴重監視の手を緩めず從來この機運に乘じて運動が一大爆發點に到達することは必至と見られるが、治安維持會當局も愈よ腰を決し近く革命的青年の地盤に一大民衆反英運動が展開されんとする形勢である、而して民衆團體の調査中に於ては

一、沙面英租界を利用する英人の對日支スパイ行爲の暴露

一、沙面內の通貨が香港ドルを利用してスペキュレーションを行ひ廣東市內に流通する軍票の價値低下を圖りつつあること

一、香港における支那人の廣東復歸希望者に對し種々なる名目を以て嚴重たる制限を附し歸國の阻止をなしつつあること

一、廣東市內の英人名義の商店を故意に復業せしめず廣東の復興に妨害をなしつつあること

等が現れて居り右に對し英人及支那人を悉く沙面より引揚げしめ英船、英人の珠江水運利用を禁止し英人名義商店は支那人の未復歸商店と同樣これを治安維持會に於て沒收管理すべしと論議してゐるが廣東の反英民衆運動は必然的に香港に波及すべく茲に一九二五年の如き一大反英民衆實力運動が東亞新秩序建設と云ふ新しい目標の下に開始されんとしてゐる

六百餘の健兒ら 合同野營の訓練

けふから東草山の山猪湖

新しい市の健兒は健兒の手でをモットーに總督府主催の全島少年團合同野營は二十二日から六日間東草山の山猪湖で文敎局長の野營長で行はれるが、今年は全島の各少年團から選拔された約六百名の健兒が參加する上に野營の場所が名に負ふ東草山の松林のなかで風の音、鳥の囀りも聞け自然と親しみ自然を征服するには恰好の場所なので參加する少年團の胸は早くも高鳴つてゐる、野營期間中（廿二日午後三時から廿六日午前十時迄）六百の健兒達は毎日朝の六時半から晩の九時半まで朝禮、作業、合同野營、演技、合同營火を規則正しく實行し廿五日の午前十時からは全員參加の上觀閲、分列式を行ふ筈でこれは特に小林總督と森岡長官が視察する事になつてゐる

世界の總力戰は戰端を開いてゐる

高島、櫻井兩大佐は語る

全島視察の途次來臺せる參謀本部課長高島辰彥大佐、陸大兵學校教官櫻井德太郎大佐は元二十九軍參謀周思靖氏を伴ひ二十一日本社に來訪、大澤主筆、田邊政治部長等と會談したが兩大佐は壁間に掲げてある世界地圖を見て我意を得たといふ面持で

こいつあいゝ、既に戰ひは世界を背景として開始されてゐるのだ、日本は世界の地圖と睨合つてゐるのだ、世界の總力戰にその戰端を開いてゐることを知らねばならぬ、ぼやぼやしてゐる秋ぢやない、非常の決意を要する、今にして世界總力戰への優位の態勢を取らなくては臍を噛んでも追付かぬことになるぞ

そこで獨、ソ通商協定成立に觸れると

戰ひを離れて協定はないだらう、その意味で協定といふもそれは戰爭の一方式に過ぎない

と刻々緊迫し來る世界總力戰態勢下の現狀に對する含蓄ある一言を發した

國際關係へ行つて來た、皇軍は現に戰つてゐるのだ、ソ聯軍を徹底的に叩いてゐるのだ此の事實を國民は忘れちやならぬ、正に世界を見よ、世界地圖を見よといひたいのだ、ところで貴社の屋上に地球儀が据ゑてあるがあれを見せて呉れ

とわざわざ鐵梯子を昇つて颯爽と本社屋上に立ち

氣宇を大きく持たねばならん、一體市民は此の地球儀を見るかね

と時局重大の秋國民の奮起を促して辭去した【寫眞は本社屋上に於ける（右二番目から）櫻井大佐、高島大佐、周思靖氏】

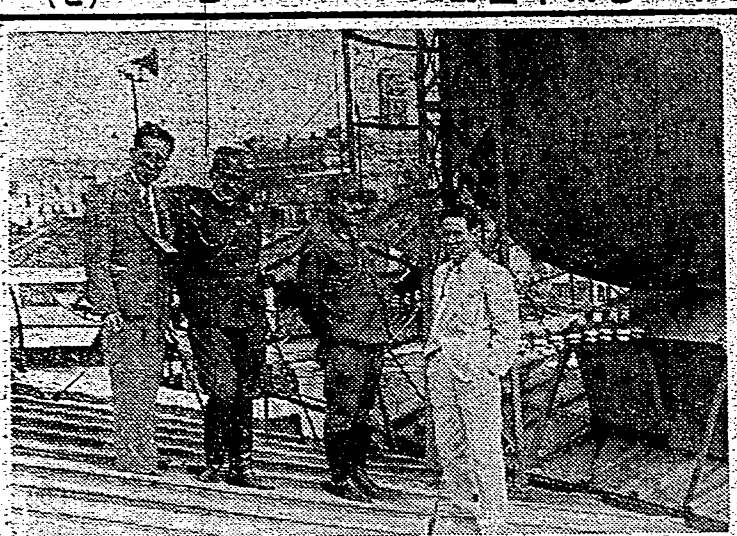

兩大佐の一行 臺灣排英同志會で招待し座談會

臺灣排英同志會本部では二十一日午後一時から鐵道ホテルに於て全島視察の途次來臺せる參謀本部課長高島辰彥大佐、陸大兵學校教官櫻井德太郎大佐、滿洲國軍官學校教官[illegible]中佐、元二十九軍參謀周思靖氏を招待、座談會を開くこととなつた、高島大佐は既に國家總力戰方面の權威と

防衞團の活動を記錄映畫に納む

きのふから撮影開始

全國防空運動會議が總督府防空課長の台灣招致運動を奏して今秋十月台北市に於て內務省主催の下に開催されることになり防空課では其の參考資料として台北市各地區防衞團の活動狀況を撮影することに決定、社會課カメラマン二名の後援を得て二十一日午前九時より台北州廳屋上附近に於てクランクを廻し初めた、當日は婦人團員を混へた東北地區防衞團員約一百名の一時待避訓練として[illegible]の風上、風方への[illegible]にかかつてフイルムに收められた、尚引續き二十二日より東、城北、城西、城內の各地區防衞團に依る配給、工作、消防、防毒、救護等の演習狀況が撮影される筈で之に總督府聯合會[illegible]に於て實施された台北市の防衞團演習、分列式の狀況を寫したフイルムを加へ延長三千尺に及ぶトーキー映畫を完成の由である

盟邦機香港に安着

【香港二十一日發同盟】福岡への途に就いた訪日ドイツ、ルフトハンザ會社ユンカース機は二十一日午前十時五十（日本時間十一時五十分）香港に安着した

ニッポン號の出發を延期 二十六日と決る

【東京二十一日發同盟】東日大每の世界一周飛行ニッポン號は二十五日出發の豫定だつたが、同日は伏見宮博恭王殿下の御葬儀御執行に就き謹慎の意を表し奉り二十六日に出發を延期した

大林少佐最期の地 贛江河畔に確認

減水を俟つて遺骸を收容

【〇〇基地二十一日發同盟】九尾部隊海軍部隊では南昌爆擊の勇士大林法人少佐散華の地を探索中であつたが、二十一日南昌南方約二十五粁の贛江河畔なることを確認し減水を俟つて遺骸及び愛機を收容することとなつた

彩管戰士が描いた 武漢攻略の戰畫 貞松氏の個展廿六日から

聖戰に參加、銃を握る餘暇に彩管一本を揮ひ戰線の風景と戰跡をカンバスに描き續け後に傳へる彩管戰士がこの程凱旋し上京でこれ等の作品の個展を開催する事になつた 彩管戰士とは元〇〇部隊に屬した貞松信義上等兵で武漢三鎭攻略後まで輜重と共に進軍あらゆる困苦のうちに描いたもので、現地の風景畫として生々しい筆致が現はれ當時の戰跡を偲ぶに相應しいものがある、尚同氏の戰跡油繪個人展は作品四十點餘を陳列して二十六日から二十八日まで（自午前九時至午後五時）の三日間本社三樓講堂で開催される、同氏は獨學で畫人になつたもので出征前は一九三〇年展覽會（現在獨立展）にて入選した事があり、今秋府展にもこの聖戰參加記念の作品を出品すべく計畫つてゐる者である（寫眞は貞松君）

一人三役の意氣込みで働け 新竹州知事初巡視の辭

【新竹電話】一番ヶ瀨知事は豫定の如く去る十八日の新竹市を皮切りに管內初巡視を始め二十一日新竹、中壢の兩郡役所に赴き職員會見、狀況報告を受けて興亞聖戰遂行の目的の爲めに銃後に於ける官衙職員の諸君は一人三役の活動力を發揮して貰ひたい、それには正しい心を持つて職務に當るべきであるといふ意味の訓示を與へ午後五時新竹へ歸廳した

人氣呼ぶ慰問品展

初日の參觀者四千餘名

二十一日早朝中の空明けから盛況を極めた「時局ポスター及慰問品展」は午後になつて官吏、會社員、商店界の人……と市民各層の者の中に交り戰友に良き慰問品を贈らんものと白衣の勇士達も熱心に慰問品賣店の所へ行けば何れも安くて結構な品と激賞して一個二個と購入しては郵便局出張所に軍事小包郵便として發送するなど各所に微笑ましい情景を繰擴げてゐる、一方展示會を更に有意義なるものとすべく軍司令部主催の「時局巡回軍事映畫會」も午前中は十時半より一回午後一時半より三回を映寫し五千の大觀衆を呑吐し非常な盛況を呈した、因みに入場者は會場は午後四時半までに四千名であつた

飛ぶ樣に賣れる 銃後國民の燃ゆる赤誠

二十一日午前中慰問袋賣場を繁昌するため軍司令部の慰問袋一万個の大量買上げを筆頭に組合せ式慰問袋が飛ぶ樣に賣れ銃後國民の燃ゆる赤誠の激情を如實に表示した 因みに臺北商工會議所後援會長は百個、木村、三巻、桑田三氏は夫々三千個を買入れ名指しせずに軍にその發送配給を一任した、なほ第一日慰問品一般販賣は五百個であつた

花蓮港にも旅行案內所

文化的な、そして經濟的な旅行をする人々に人氣を呼んでゐる鐵道部の旅行案內所が八月二十一日から花蓮港の黑金通り（鐵道出張所の一角）に新設され新興東台灣の發展に貢獻することとなつた、本案內所は花蓮港商工會初め地元民の熱心な希望が容れられて新設の運びとなつたもので、台北、台南、高雄市內に設置されてゐる既設案內所と同樣日本旅行協會の案內所も併設され、旅行上の萬般に亘る斡旋を初め船車航空等各種の切符旅行案內記類が發賣されることになつてゐるので地元は勿論一般旅行者の利便が增められる譯である

國精文化講習會

台北州主催中等學校教員國民精神文化講習會は二十一日より二十六日まで六日間に亘り草山衆樂園に於て開催される事となり、二

本社發聲ニュース 昨日から三十一番

本社發聲ニュース第百三十一號は二十一日夜から市內四館で上映、番組は次の通り

上海二周年記念日（上海）甲子園（▽）アメリカ、奉天、東京）奪軍再建へ前進の新威力拷問隊（イギリス）獨軍の新勢力陸上精銳を讀ぶ全日本選手權大會（東京）

熊澤氏の特別放送

江南の野で一年有半轉戰した台灣產業奉公隊長熊澤三郎氏の特別放送は二十三日午後九時四十分より二十分間「台灣產業奉公隊の戰線に就て」と題して行はれる筈

海口の市長一行 內地視察に

來月七日海口を出發

【海口二十一日發同盟】海南島政府では排英運動の新構想として毛海口市長、男女青年團長等一行八名の視察團を約一ヶ月の豫定を以て日本に派遣、日華親善提携促進を圖ることとなり、一行は北浦莊平中佐引率の下に來る九月七日海口發の[illegible]丸に乘船直行し神戸に向ふ筈である

感激文字の稿料を慰問金に

台北市永樂公學校六年生の陳氏貴さんは幼な童心に映じた無敵皇軍大勝の感激をその儘に「學校の綴方」として「北頭嶺落陷行列の感想」の一文を綴り督府臨時情報部に送つた處之が部報に掲載され稿料として一圓五十錢を貰つたが「このお金は自分のものにすることは勿體ない」と本社が目下募集中の將兵慰問金として二十一日其の手續方を依賴して來た

事變發端初北支で事變收拾の任に當つたことは蘆溝門に於ける活躍と共に國民の記憶に殘る所である

木許技手送局さる

【新竹電話】州刑事課で極秘取調べ中の官有原野不正貸下げに絡る瀆職事件の中心人物たる休職地方課技手木許好信(ｺ)はその後田辺課長の手で取調べを進めてゐたが此程一段落を告げたので二十一日午後一時書類と共に新竹地方法院檢察局へ送られたがその調書一千餘頁に上つた

日之丸藝術聯盟會員 後藤部隊勇士を慰問

日之丸藝術聯盟では二十一日午後八時から後藤部隊將兵慰問會を開催、會員の獨唱、舞踊、遊戲等盛澤山の出し物は將兵一同を大いに喜ばせ盛會を極めた

定期航空

△內臺定期航空（下り便）あたご號は二十一日午後四時五十八分臺北着、乘客は加藤豐吉（文具商）淡湾（會社員）林末次郎（會社員）外二名

けふの天氣

△北部地方 東の疾風晴

△南部地方 東の疾風晴

△昨日の氣溫 最高 三三・五度（午後一時） 最低 二三・五度（午前七時）（臺北氣象臺發表）

第三回將兵慰問金領收報告（三）

金百拾五圓也 新竹市東門保甲一同殿
金五拾四圓也 新竹郡石頭坑保甲一同殿
金參拾圓也 新竹郡豆子埔第一保聯合會殿
金參拾圓也 代表黃文獻殿
金參拾圓也 同、第一保代表劉金[illegible]殿
金參拾圓也 同、第三保代表郭水殿
金參拾圓也 同、第四保代表鄭江殿
金參拾圓也 同、第五保代表謝林殿
金六百九拾壹圓九拾壹錢也 [illegible]拓殖株式會社本社從業員一同殿
金五拾圓也 南飲食店組合殿
金五拾圓也 吾 鴻 儒殿
內譯（敬稱略）[illegible]
古村兵作、楊海、[illegible]、[illegible]、來、[illegible]、木村ヨシヱ、同炳煌、五〇宛森田ハツヱ、村瀬川劉炳忠
金拾圓也 吉田 村一殿
金拾圓也 新竹 後上 徹殿
金拾圓也 斗六郡[illegible]子頂第一保甲民一同殿
金拾圓也 同第二保保甲民一同殿
金拾圓也 同第三保保甲民一同殿
金拾圓也 同第四保保甲民一同殿
金拾圓也 同第五保保甲民一同殿
金拾圓也 同第六保保甲民一同殿
金貳拾四圓也 同第七保保甲民一同殿
金拾圓也 同第八保保甲民一同殿
金拾圓也 同第九保保甲民一同殿
金六拾壹圓貳拾五錢也 蘇德旺 南方澳內地人部落會殿
金壹圓也 許 明 枝殿
金五拾圓也 基隆 近江時五郎殿
金四拾圓拾錢也 同 近江產業合資會社從業員一同殿
金六拾圓也 双溪 聯合保甲第六保殿
金四拾參圓八錢也 基隆郡貢寮庄澳底聯合保甲一同殿
金四拾圓也 同双溪庄平林聯合保甲一同殿
金拾五圓也 同枋腳派出所管內第七、第八、第九、第十九保保甲民一同殿
金參拾貳圓拾錢也 同蚊子坑第二十一、第二十二、第二十三保甲民一同殿
金貳圓拾錢也 瑞芳街第十七保第七甲第七甲代表者[illegible]山林殿
金參拾貳圓也 同第十八保保甲民一同殿
金參拾圓也 同第十九保保甲民一同殿
金拾八圓也 基隆郡平溪庄十分寮第六保保甲民一同殿
金拾參圓也 同、第七 保保甲 民一同殿
金拾四圓也 同 第八 保保甲 民一同殿
金拾參圓也 同 第十保 保甲民一同殿
金貳拾五圓也 同第九保保甲民一同殿
金參拾九圓也 基隆警察署管內保甲第十八保殿
金參拾圓也 同第十九保殿
金參拾五圓五拾錢也 同 第二十保殿
金參拾四圓七拾錢也 同 第二十一保殿
金參拾五圓五拾錢也 同第二十二保殿
金四拾六圓也 同第二十四保殿
金參拾四圓拾錢也 同第二十五保殿
金百參拾六圓貳拾五錢也 同第二十六保、第二十七保、第二十八保、第二十九保殿
金七拾九圓拾五錢也 同 第 三 十保殿
金參拾圓也 同第三十一保殿
金參拾圓也 同第三十二保殿
金貳拾六圓也 同第三十三保殿
金五拾壹圓也 同第三十四保殿
金參拾六圓七拾錢也 同第三十五保殿
金參拾五圓也 同第三十六保殿
金貳拾圓也 同第三十七保殿
金貳拾壹圓五拾錢也 同第三十八保殿
金參拾六圓也 同第三十九保殿
金五拾壹圓五拾錢也 同 第 四 十保殿
金參拾九圓九拾錢也 同第四十一保殿
金四拾壹圓五拾錢也 同第四十二保殿
金參拾貳圓五拾五錢也 同第四十三保殿
金參拾壹圓六拾錢也 同第四十三保殿
金六拾貳圓貳拾錢也 同第四十四保殿
金貳拾圓四拾七錢也 淡水郡石門庄役場報
內譯（敬稱略）
四、二七石門、國語講習所生一同三、七〇阿里老同 一、一五下員坑同 一、五〇頭股同 一、三二尖子鹿同 一、一八大隈同一、〇八大溪墘同 一、〇六下小坑同 一、〇五七股同 一、〇二富貴同 六二竹子同 五三阿里磅同 五〇宛尖山湖同、振興同
金五圓也 屏東 村里 發作殿
金參圓也 同 施 文殿
金壹圓也 同 張 謀殿
金壹圓也 同 傅 玉 明殿
金參拾圓也 新竹郡關西庄新城第一保殿
金參拾圓也 同第二保殿
金參拾圓也 同第三保殿
金參拾圓也 同第四保殿
金參拾圓也 新竹郡馬武督第一保代表者陳昌田殿
金參拾圓也 同第二保代表者[illegible]殿
金拾圓也 斗六郡新庄子第一保殿
金拾圓也 同第二保殿
金拾圓也 同第三保殿
金拾圓也 同第四保殿
小計 金四千四拾貳円拾六錢也
累計 金九萬千八百參拾參圓參拾壹錢也
臺灣日日新報社

[illegible] 林清洪、蘇西丁、蘇[illegible]、林命、蘇西丁、[illegible]、商事會社倉庫、三郎、二、〇〇宛大[illegible]、合興商行、吳[illegible]、丁方、曾世平、劉金、水井四平、北野[illegible]、張[illegible]、[illegible]、丁士、林金土、李[illegible]、阿火、[illegible]、林炎、[illegible]、友永二三、[illegible]、阿又、郭木[illegible]、山本明之助、[illegible]、陳万富、許良、東成吳[illegible]、[illegible]、[illegible]、[illegible]

雇員（男子）十數名募集

應募希望者ハ左記要件ニ依リ本人出頭セラレタシ

要件

一、中等學校卒業程度以上ノ者

二、八月二十六日（土曜日）午後二時迄當課ニ出頭ノコト

三、履歷書及萬年筆持參ノコト

總督府內務局地理課

百億貯蓄は保險から

有隣生命 台灣支部

（社員優遇招聘）台北市東門町一五七 電話三八七六番

本社 東京・丸ノ內

松竹大船爆笑篇！ 坂本武 河村黎吉 飯田蝶子 岡村文子 吉川満子 大競演

陽氣な裏街

二十二日より3日間 三代目襲名 女性の力

組合せ抽籤決る
全島中等學校庭球大會

全島中等學校庭球大會は來る二十六、七の兩日台南に於て行はれるが今回の出場校は十二校で昨廿一日抽籤の結果左の如く四組に分れる組合が決定した、各組優勝者に依つて第一位を定めこの四校のリーグ戰で覇權が決定される譯である、組別左の如し

【一組】臺南高工、臺中一中、嘉義農林、臺北一中
【二組】臺中二中、臺南二中、嘉義中學、
【三組】臺南師範、臺北商業、
【四組】臺北工業、臺南一中、新竹中學、高雄中學

出場の各校に就て各選手が炎天下に猛練習を續けてゐることは云ふまでもないが一應り見渡した處、まづ優勝候補に擧げられるものは最近の成績から見て北部で臺北一中、北工、中部の中一中、南部で台南師、嘉農と云つた所ではなからうか、一寸落ちて嘉中、北商、南一中、北一中等の健鬪も期待され、又最近不調であるとは云へ傳統の力を持つ南工も頑張り次第では相當侮れないものがあり、南二中、新竹中等がどんな戰ひ振りを見せるかも興味深いものがあり何れにせよ前記優勝候補を繞んで熾烈な白熱戰が展開されるに違ひない

臺灣の若い(一)
臺北水上競技を前に 水泳選手諸君へ
戰線の河津君から貰い便り

台北對抗を目の前に控へて、目下全選手合宿、必勝を期して猛練習を續けてゐるわが台湾の水上精鋭陣 幾多の先鋒を戰線へ送つて「後は僕等が……」と石に嚙じり付いて勝たなければならない此の一戰に、絶え間ない努力を續けてゐる少壯選手達の意氣は賴母しい、思ひは同じ戰線の昔てはオリムピックの選士で彼台後は對比水上に敵陣した許りの河津憲太郎先鋒から台北競技が近づいたのを知つて矢も楯もたまらない氣持の、息つく間もない進撃のほんの僅かな閑ひに筆を走らせた聲い注意や激勵の便りが特に「台灣の若い水泳選手諸君へ」として末松指導員の手に届いた(寫眞は水衣の河津君)

河津君は便りの度に必ず水泳に對する熱情、理想、理論、希望と云つた事を熱心に書いて寄こし、本島後進選手の狀態には常に深い關心を持つて居るが、今度も愈々臺北大會が迫つた事を知つて、矢も楯も堪らず先に書き極めた戰局中の寸暇を割いて長文の實を寄せ選手達の爲に書き送つて來た、同君の好意熱意には感激の表さへ述ぶ次第である。本文中に強調して居る諸點は、脚本ヘッドコーチ以下合宿指導員が常々口を酸くして云つて居る事を貴重な體驗を持つた同君が裏書して呉れた樣なもので、此意味で我々も感謝に堪へぬ所であるが、就中勝敗苦鬪時代の猛練習を念頭に置かずして只完成された彼等一流選手の練習法に自覺を促したから點を指摘して居る事は肝銘すべき事と思ふ

夫から ミッテル(中間部)の強調 是は嚴陸選手のターンの際の中間部の強調等は該態に値するキーポイントと云ふべきで、就中嘉陸外中から平泳の件に就き、呼吸に關する研究は如何に同君が熱心な研究家であるかを實證するものであらう、各指導員の力說する事を一度でも聞いた新進選手諸君は思ひ當る節が多々ある事と思ふ、クロール泳法に於ける手のキャッチの如きは本島選手傳統の所謂資質の伴はぬ美しき外觀のフォームに對する警告で此の點は内地各大學に在學の本島出身先輩選手の異口同音に吐く歸來談で深く反省を促される言葉である、只背泳に於て同君の力說するフキニッシュに力を入れるのは既に時代遲れであるとの一言は、同君の泳ぎが一見フキニッシュに強く力が利いて居る樣な風に見える泳ぎだけに後進選手諸君には納得し難いかも知れぬと思はれるが此點は同君の域に達した後に起る今一歩向上の理想で、又外觀とキイポイントとが一目では判斷し難い點をも示すものである 新進選手は先づ同君の域迄達する事を念じ、然る後に更により一歩向上に志すべきではないかと思ふ、同君の理想はキーファー式の泳ぎではないかと思ふ 臺灣の選手で此のフォームを稍現はして居たのは百米背泳に於ける小林五郎選手ではなかつたかと思ふ、宮地、世原、野田……何れも往年の河津選手の泳ぎに瓜二つと云ひ度い程似て來て居る、河津君の強調する向上方法すにはバランス及リズムを失ふ事なくピッチを上げる樣に工夫するのが現在の諸君等には最も近路ではないかと考へる(末松生)

お陰様で相變らず無事元氣にてやつて居ります、當地の中學校にプールが在つても水がなく、泳ぐ事が出來ません、併し先日馬を連れて南支近江(海口に向つて流れて居ります)で水浴ひをやつた時黄色な水で泳いで見ましたが、體がこつこつで思ふ樣に泳げません、何と云つても一年以上も泳がないのですから無理もありません。心臓と肺が驚いて居りました(中略)

夫は扨おいて台北對抗に一同應心されて居るのですから直接御援助出來ない自分としては拙ない手紙に依り今迄の體驗より得たるセオリーを一寸書いて見ます、若い選手達に幾分でも役立てば幸です、更に角台湾水泳界は日本水泳界に比べれば、一世紀も遅れて居るのですから尋常の方法では追ひ付く事が出來ません、それに今迄の樣に台湾一流選手の所謂の方法、考へ方では益々衰微するばかりです、自分達の事を云ふのは面白くない事ですが、中學校時代の苦しい無茶な練習法を知らないで、一流選手の現在完成したる人々の練習方法フォームの研究考へ方等を云々するのは餘りにも當外れの事です、先づ第一に小學校中學校時代の練習方法、學校當局引いては官廳の人々の頭から改めて行かねば出來ない事でありませうが……練習時、費等も實行には驚くべき困難苦痛が伴ひます、又精神的方面に於ても、もつと活氣、明朗、團結、服從、犠牲等の要求も必要であり、學校當局の理解、指導者の指導とに依つて始めて可能な事です、此所では職にだけ述べて直接練習方法に入ります

わが代表出場日程
獨逸國際學生陸上競技

【ベルリン發同盟】一九三九年度國際學生競技大會は二十日からウイーンで開催されたが日本選手の出場する陸上競技日程は左の如くである

【二十四日】五種競技(走幅跳)△百米第一次豫選(谷口、矢澤)△五種(槍投)△女子八十米障碍第一豫選△女子二百米第一豫選△五種(円盤投)△女子二百米第一豫選△五種(二百米)△女子走幅跳△八百米第一豫選△女子百米△四百米第一豫選△女子槍投決勝△三段跳決勝(金、田中、前田)△女子二百米決勝△百米決勝△女子八十米障碍決勝△高障碍第一豫選(川村、小田)

【二十五日】高障碍第二豫選△女子砲丸投△女子百米△四百米豫選△二百米第一豫選(谷口、矢澤)△円盤投決勝(京城)△走幅跳決勝(金、田中、前田、谷口)△八百米決勝△高障碍決勝△女子走高跳△四百米第二豫選△二百米第二豫選△女子百米△四百米障碍第一豫選△千五百米第一豫選(山下)

【二十六日】四百米障碍第二豫選△棒高跳決勝(前田、田中)△槍投決勝△女子百米決勝△千五百米決勝△二百米決勝△砲丸投決勝△四百米決勝△走高跳決勝(田中、前田)△女子四百米繼走豫選△女子円盤投決勝△四百米障碍決勝△四百米繼走豫選(谷口、矢澤、前田、金、小田、川村)△五千米決勝(山下)△女子四百米繼走決勝△千六百米繼走第一豫選

【二十七日】四百米繼走決勝△千六百米繼走決勝

五輪大會へ參加
體協理事會で方針決定

大日本體育協會理事會は十八日正午から東日會館七階會議室で開き下村會長以下新舊各理事出席、左記事項を決定したが、特にオリムピック參加問題に關しては至急態度決定の必要に迫られ、各理事からも意見があつたので種々協議の結果、體協主腦部により參加することに方針を決定し、各競技團體と折衝することとなつた、しかして參加種目、參加人員などの選出は參加種目が正式決定ののち行はれるはずである

體協が參加方針を決定したのはフインランドでわが不參加のため世界的興味の減殺を失ふ競技種目が多數あり、また文部から反かることのないやう國際文化的日本認識上の觀點からも參加を希望して、フィンランド有力邦人からいつても必ず參加するやうにと書信を寄せてゐるほか、シーズンの關係から態度決定を急ぐ要ある競技があるので、これらの事情を考慮の結果、今回の理事會で決定するにいたつたわけである

主なる決定事項左の如し

一、理事會を毎月一回とし第三金曜日に開催すること
一、常任理事を一名增員、二名とすること、但し人選は會長一任
一、またスキーのドイツよりの招聘に應ずることは臨協として承認することとなつた

嘉中、東邦に勝

全國中等野球に出場して今回の鬪者海草に敗れたがその堂々たる態度は各方面の賞讃の的となつてゐる嘉義中學野球部は去る十九日午後二時より八事球場に於て、これも長野商に敗退したが大會前には優勝の呼び聲高かつた東邦商と一戰を交へ遂に六A對三のスコアを以て此の強豪を壓退した

東邦(先)	120000000	3
嘉義	03000102A	6A

兩安打は嘉義八本、東邦七本失策は嘉義一、東邦二となつてゐる

臺比代表記錄會

對比水上代表軍は既報の如く目下必勝を期して合宿練習中であるが二十一日は午後四時より東門プールで第一回の記錄會を擧行、選手練習のかかり間際でもあり加へて疲勞の峠と云ふ折でもあるのでこれと云ふ記錄も出なかつたが一般に女子部が、好調、まづ金村、屋久の背泳隊が百に各々一分二十二秒四と二十二秒四で先日の最終選選より調子を出せば、自由型への四百で松井先鋒を吉富が猛烈に追つてともに六分二十六秒八、同じ百では今度は江間が頑張つて松井とともに十分十九秒五と云ふ、まづ今日あたりの記錄としては上々と云ふ調子であつた、男子では背泳一百で世原の四十七秒七以外には見るべきものはないが宮木、大塚以下一同張り切つた元氣を見せ殊に最近やや不調であつた川口が調子を取戻してゐるのは賴母しい、あと四五日の仕上げを了へた所でなくては本當の調子はわからないが此の分なら相當期待出來る事は間違ひのない所だらう

地方近事

花蓮郡下街庄對抗陸上競技【花蓮港電話】花蓮郡管内街庄對抗の陸上競技會は二十日午後一時花蓮港小學校校庭に開催され各選手の五十米、百米競走、スプーン・レース、二百米リレー、四百米リレー、提燈つけ、算盤その他の競技を演じ優勝者には賞品を授與、四時過ぎ盛況裡に閉會した、因に優勝旗は吉野庄國の手に落ちた

屏東 ▲賭博開帳 屏東署山越、許兩刑事は去る七月四日屏東市大湖六二九許咸方の正廳内にて空氣射的開元一等五十錢、二等四十錢と云ふ賭博現行犯者明界(30)を檢擧し取調べの結果關係者十八名を出し近く司法主任を經て夫々罰金又は科料に處することとなつた
▲課長巡視 潮上高雄州警務課長は十八日午後一時著列車で來屏、石丸郡警察課長の案内にて管地サンテイモンに向ひ同夜一泊十九日タカサゴ族青年團幹部鍛習會卒業式に臨席、午後一時半發高雄に歸つた

東港 ▲指導講習會 高雄州東港郡民風作興會主催の郡下國語講習所主任講師指導講習會は十六日午前九時より溪州公學校にて淵田郡守、神保庶務課長、平岡視學以下各講師及講習員五十餘名參集の下に發會式を擧行し同十時近く盛會裡に閉會したが式後引續き講習を開始した
▲結團式 高雄州東港郡溪州製糖所防諜團結團式は十九日午前十時より同所事務所にて藤原警務課長、高須部長、佐々木高等係以下來賓及團員多數參列の下に盛大なる結團式を擧行し同十二時近く盛會裡に閉式した

新港 ▲同志會役員 會長管宮勝太郎、副會長吉川修治、理事松矢新吉、毛利藤之助、植井半次郎、松井道一、馬榮通、宋子、陳曲江、伊藤儀吉、湯川新松、鈴木仁兵衛、吳成開、胡寶承、内藤久吉、尾上央知、金子幸七、手塚勘次郎、因幡好松、彭垂錫、林阿才、岡部倉藏、久保留市、末原左晉、西山加八、神宮司森衛

新營 ▲相撲講習會 臺南州新營郡敎育會では小公學校體操科改正に伴ひ相撲も必要項目に鑑み十八日より二日間新營小學校に於て內臺人の訓導並訓導心得四〇餘名講習會員となつて講師は大阪市相撲研究會長を招聘した

斗六 ▲助役任命 斗六郡大坪庄助役は細田氏庄長に昇格後缺員中であつたが郡當局に於て愼重銓衡の結果十八日附を以て同庄敎化指導員謝芳慶君が任命された

苗栗 ▲奉仕作業 國民心身鍛錬に則應して十九日より苗栗街民總出の下に同街管下の道路を美化さすべく奉仕作業を行ひ以て心身鍛錬の一助となすが爾後も毎月一日を期し勵行することに申合せた

大湖 ▲水泳講習會 新竹州大湖郡警察課に於ては夏期心身鍛錬の一行事として例年の如く去る七日より國武課長を先頭に、毎日午後二時より全課員、大湖公學校東方渓下の渦流、大湖溪に至り、游泳會を開催中の處、去る十四日午後一時品付游泳競技をなして同日午後二時散會した

臺日漢詩壇

讀書 魏清德

次瑞麿詞丈古稀自壽之韻 謝雪五

高段者對抗碁戰
本社主催 日本棋院 第一次西組第一回戰

五段 村島誼紀 / 四段 坂田榮男

第二局の十二

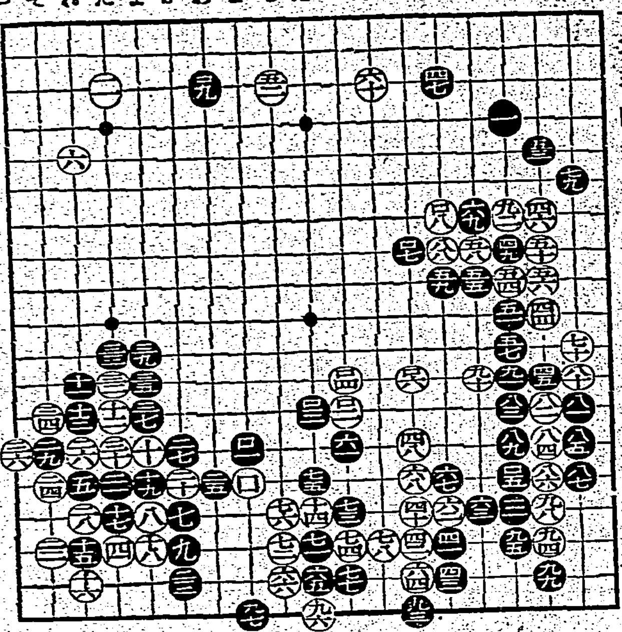

消費時間 白 四時間二分 黒 七時間五十七分

激戰落着を告げ 白の有望な局面となる
評解 七段 加藤信

◇白百とコスミツケタのは、前にも述べた如く、黒百一と交換して黒「るノ十九」のキリを未然に防がうと云ふのである、即ち斯う打つて置けば參考圖(1)に示す如く黒「るノ十九」にキル手は成立しない

(解説) 白百二で「ほノ十五」にキッて、黒百五白「ほノ十四」と打てば、下邊の白は活きるが、黒百五と打たれると同時に白八二以下百四と打つたのである、つまり白は何れにしても後手なのであるから「ほノ十五」にキルより、百二乃至百六と中央に進出して活路を得る方が、黒の中央經營を妨げてゐる意味に於て優つてゐる譯である

◇黒百五と白の五子を取切る手で百六の時ー これは斯ういふ形の急所に當るーに打ちたい氣がするが

(解説) それは確かに一考する必要のある手だが、この場合では參考圖(2)の如く打たれて如何かと思ふ、參考圖(2)黒一に對して白は「い」の利きを含んで(これは紛と先手で利いて居る)二とツケて打つ、これで黒は甘く行かない、同白「い」が加はると白「ろ」とハネ出されて黒は後續手段に窮する、白「い」が先手に利いて居ると云ふのも、この意味からである

◇白百六と備へるに及んで、この白も先づ心配のない形となつた、黒六一を契機として行はれた一大激戰も、茲に漸く落着を告げた、白は左右の石を掃みの戰術にかけられ、一時は如何なるかと思はれたが、流石は村島五段白八一以下の五子を囮に使つて、巧に難局を凌いで了つた

◇白百六を通じた下邊の白の形を觀るに、白「い」から「ろノ十六」又は「るノ十五」が先手に利いて居る事を留意して置く必要がある、それは黒「るノ十九」にキル手が生じて來るからだ

(解説) 後日黒が下邊の白を攻めるとすれば黒「へノ十三」にノゾキ白「とノ十三」の時、黒「ちノ十二」にノゾく位のものであるが、しかしそれも白「ちノ十二」黒「ちノ十四」の交換を含んで、白「りノ十二」にオサれると黒「ちノ十二」の一子のダメ詰りとなる關係から矢張りこの白を攻める事は容易でない

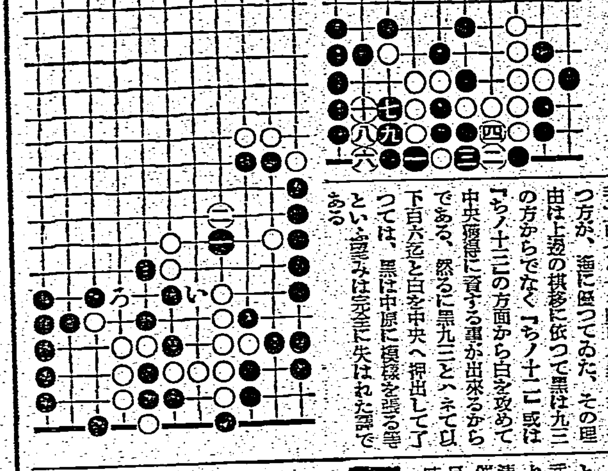

參考圖(1) 參考圖(2)

◇黒百七白百八は何れにしても斯うなる處であるから、黒は惜しまず打つた譯である、さうして黒百九と下邊に打込んで行つた、この時坂田の持時間は餘す處僅か一時間となつた

(解説) 斯うなつた形勢を觀察するに、黒は白に甘くアマされたと見るべく、白の有望な局面と認める、更に角既說の如く黒九三のハネは全く打過ぎであつた、下邊へ利くその儘にして置き黒九三の手で百七とハネ白百八黒百九と打つ方が、遥に勝つてゐた、その理由は上邊の棋移に依つて黒は九三の方からでなく「ちノ十二」或は「ちノ十三」の方面から白を攻めて中央廣面に資する事が出來るからである、然るに黒九三とハネて以下百六迄と白を中央へ押出して了つては、黒は中原に模樣を張る等といふ望みは完全に失はれた譯である

堀部安兵衛 (29)
一龍齋貞山演 矢島健三畫

釜切り(二)

菅野六左衛門は松平左京大夫に奉公する事になつた、食祿は三百石、家中若侍に劍道指南、一方此の左京太夫の家には小野派一刀流の劍術指南を致す村上庄左衛門と云ふ者がある、弟が佐分利流の槍の先生で三郎左衛門、是れは二人とも指南番でございます、兄弟揃つて一人前はチト聡かしいと云ふ品物なれど、腕前のものはあるまいと云ふ、鼻の高さは十人前、我我兄弟が居るにも關らず、何も菅野のやうなあんな老人を召抱へるには及ぶまい、何かあつたら彼奴を蹴落してやらうと時機の來るのを待つて居る、殿様は聡明なお方でございますから村上兄弟共に未熟と云ふは知つて居る、それ故菅野を抱へた、すると六左衛門が奉公した翌年、長澤將監と云ふ御家老の伜小太郎が元服の祝ひで親戚知己を集めて祝宴を開いた、菅野六左衛門に村上兄弟も招かれました、と村上庄左衛門が

庄「菅野先生、少しく貴下にお尋ねいたしたい事がござる」

六「ハイ、何う云ふ事にございますか」

庄「只今、お次に於て貴下のお腰の刀を拜見した、イヤ拔いて見た譯ではない、名札が付いて居るから、さては菅野先生のお佩料かと存じて一見いたしたが頗る脆弱なお腰の刀でござる」

六「左様でございます、細身でござる」

庄「でござらう、御當家は紀伊家に御世継がなければそのお跡目御相續をする先づ御三家に等しき御家である、その家で御指南をお勤めなさる貴下のお腰刀としては餘りに不似合のものと存じます、チト、お手輕すぎるやうにも思はれる」

六「その仰せは一應御尤もにも存ずるが、自分は物を飾るは大嫌ひ、それ故、粗末なものを佩して居ります」

庄「成程、然らば實用を旨となさるか」

六「左様にございます」

庄「然らば腰の刀に數寄を凝らすものは著居ると思はれるか」

六「イヤ決して左様なわけではございません、お若い方々が御身分に應じて腰の刀に數寄を凝すは結構でござる、自分などは最早老人、して見ればあの腰の刀が相當と存じます」

庄「アア、左様でござるか、あの腰の刀を見た節には平常佩しかと存じ申した、何んにしても粗末なものでござるな」

六「イヤ平常佩し又他所行と腰の刀に區別はございません、腰の刀は武士の魂、その大切なる腰の刀に他所行き平常佩しの二た通りあるとすると魂にも他所行平常の二つがなければならぬ、イヤ是は失禮を申した」

一同これを聞いて、六左衛門の云ふ事も尤もだ、と顔を見合した、恥しめられて村上庄左衛門、

庄「菅野氏、そのお說御尤もでござる、然し分相應と申す事もござる、御指南役の其許の佩料としては餘りに粗末、先刻拜見いたしたところでは柄は腰鮫、黒の塗鞘、目貫は素赤の蜈蚣、鍔は鉄と見受けた、從つて縁頭なぞも鉄であつた、鞘は布引の溜塗り、下緒は小楼殿、あれでは定めし中身も細うござらう、ああ云ふものではイザと云つた時のお役に立つまいと思ふ。イヤ鎧兜に身を固めた武士を一刀の下に斬る事はなるまい」

云はれて温厚の六郎右衛門も勃とした。

六「お說ではございますが、假令細身の太刀なりとも心で斬れば斬れる。自分流名の極意でござる、鉄を斬る事瓜の如くその術の極意を得ると必ず斬れます」

云はれて庄左衛門が

庄「これは失禮を申した、成程心で斬れば斬れる、得物は細身たりともその術の極意に達し居れば斬れるでござらう、イヤ恐れ入つた。尤もでござる」

云ひ終つてその席をズイッと立つた。

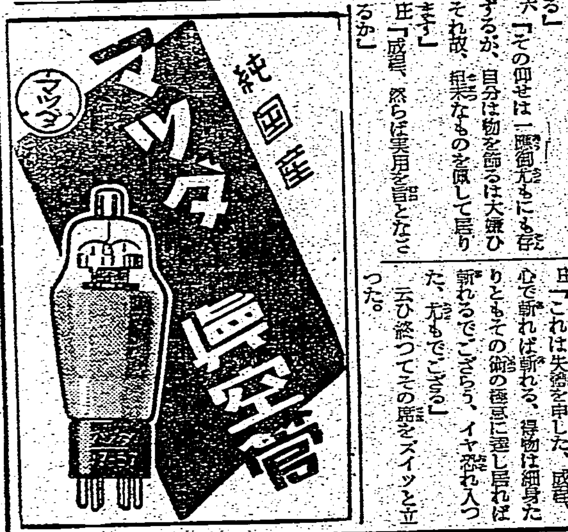

慢性と再發 淋疾
内服薬にあらざる 獨自の殺菌方法

淋菌は、感染後、間もなく尿道粘膜の側管及び深層に潜入してここを繁殖地帶とする。

かく潜入したる淋菌は、内服薬のみにては徹底的に撲滅しがたきことは實驗者の既に知る所にて、すなはち一時的には輕快したる如く見ゆるも、飲酒その他の不攝生の度毎に再發し、分泌物、淋絲は消失せず、根本的全治は極めて困難と言はれつゝある。

潜在淋菌の死滅

ここに於て、この潜在淋菌に對し徹底的殺菌效果を發揮すべく、各専門學者の指導協力の下に、苦心研究の結果、つひに創製されたのが、すなはちウラルゴールである。

ウラルゴールとは内服薬にあらず、また勿論洗滌藥、注入藥にもあらず……

淋菌に對し、殺菌力最も強き新研究の銀劑と、尿道の粘膜に強力なる深達性を有する色素とを化學的に結合して粉末とし、この粉末は直ちに溶解する細き管中に入れてある。(日英米佛・製法特許)

この管を尿道へ入れると、外管は直ちに溶解し、内容は粉末なるが故に、洗滌藥の如く直ちに外部へ流出する事なく、尿道粘膜に平等に分布密着し、そのまゝ徐々に溶解浸潤しつゝ一本にて數時間にわたり、強力なる殺菌と深達の兩作用をつゞけ、尿道粘膜の表面にある淋菌は勿論、粘膜の側管及び深層に潜在する淋菌まで殺菌するのである。

實にこれは内服藥と異るウラルゴール獨自の效力であつて、されば、ウラルゴールは感染早々は勿論、たとへ數ケ月、數年にわたる慢性淋疾といへども淋菌を撲滅し、分泌物、淋絲を消失し、短期治癒に奏效し、再發を防止するのである。

今や、ウラルゴール獨自の效力は各方面に於て認識を高め、すでに大學病院を始め著名の泌尿科專門醫に賞用され、尚ほ用法簡單、何等の副作用なき點に於て專門外の臨床家諸氏にも好んで賞用されつゝあり。

淋疾適應症
一、感染早々の患者には、短管を使用されたし。
一、慢性、或は再發性の患者には最初に太きに中管を使用されたし。
一、頑性か、或は數年、十數年の固疾慢性症の患者には短管、中管を使用し、次ぎに長管を使用されたし。
(使用法は頗る簡單安全、何等の危險不安なし。一日一本、或は二本使用の事。)

日英米佛特許 ウラルゴール價格
短管 十本入……二円〇〇
中管 十本入……二円五〇
長管 十本入……三円〇〇
(外に大型入、病院用あり)

各地の藥店及びデパート藥品部にあり。もし品切れの時は直接發賣元へ御注文あれば、送料當社負擔にて直ちに發送す。

ウラルゴール說明書進呈

藥種貿易商 發賣元 東京市日本橋區本町三ノ一 友田合資會社 振替口座・東京・一九三八

ウラルゴール

U.813

ヤンマーヂーゼルエンジン
内燃機界の權威
絶對安全火災其他準備操作が要らぬ
他機ニ比シ燃料消費量絶對僅少
一時間一馬力當リ一錢強

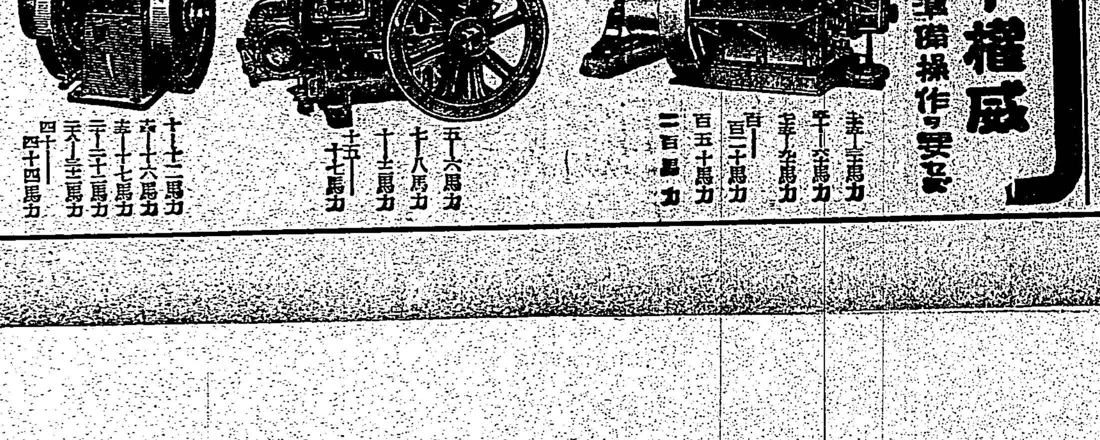

(カタログ進呈)
株式會社 山岡發動機 臺北支店 臺北市京町一丁目 電話臺北五〇六〇番
本社・大阪市北區茶屋町

昭和十四年改訂版 二十萬分ノ一 臺灣全圖 定價一圓五十錢 送料六錢 發行所 臺灣日日新報社商事課